

gorenje

SK

**NÁVOD NA OBSLUHU
PRÁČKA**



Život je v tejto dobe komplikovaný. Zjednodušte si starostlivosť o bielizeň! Vaša nová práčka využíva inovatívnu technológiu na najnovšie úspechy v starostlivosti o bielizeň, aby vám pomohla zjednodušiť si každodenné domáce práce.

Najmodernejšia technológia, ktorou práčka disponuje, ponúka tú najjemnejšiu starostlivosť o každé oblečenie a zároveň minimalizuje krčenie. Vaša práčka bude zároveň šetrná k životnému prostrediu vďaka vysokoúčinnému využitiu energie, vody a pracieho prostriedku.

Práčka je určená len na domáce použitie. Neperte v nej bielizeň označenú ako nevhodná pre pranie v práčke.

V manuáli sú použité nasledujúce symboly s príslušným významom:



INFORMÁCIA!

Informácia, rada, tip alebo odporúčanie



VAROVANIE!

Upozornenie – hrozí všeobecné nebezpečenstvo



NEBEZPEČENSTVO ÚRAZU ELEKTRICKÝM PRÚDOM!

Upozornenie – hrozí nebezpečenstvo zasiahnutia prúdom



HORÚCI POVRCH!

Upozornenie – hrozí nebezpečenstvo popálenia



NEBEZPEČENSTVO POŽIARU!

Upozornenie – hrozí nebezpečenstvo požiaru



Je dôležité, aby ste si pozorne prečítali tieto pokyny.

Obsah

1. BEZPEČNOSTNÉ OPATRENIA	5
1.1 Používajte v súlade s predpismi	5
1.2 Inštalácia a pripojenie	6
1.3 Správne používanie	8
1.4 Bezpečnosť detí	8
1.5 Nebezpečenstvo popálenia	9
2. OCHRANA ŽIVOTNÉHO PROSTREDIA	10
2.1 Likvidácia obalov	10
2.2 Všeobecné rady	10
2.3 Likvidácia spotrebiča po skončení jeho životnosti	10
3. OPIS PRAČKY	11
3.1 Vzhľad práčky	11
3.2 Rozmery práčky	12
3.3 Otváranie a zatváranie dvierok práčky	12
3.4 Technické údaje	13
3.5 Ovládacia jednotka	16
4. INŠTALÁCIA A PRIPOJENIE	18
4.1 Pred prvou inštaláciou a počas následnej prepravy	18
4.2 Umiestnenie práčky	21
4.3 Pripojenie práčky k prívodu vody	25
4.4 Pripojenie práčky k elektrickej sieti	28
5. PRED PRVÝM POUŽITÍM SPOTREBIČA	29
5.1 Pred prvým zapnutím spotrebič	29
5.2 Prvé nastavenia spotrebiča	29
5.3 Prvé pripojenie k Wi-Fi sieti	30
6. POSTUP PRANIA, KROK ZA KROKOM (1–7)	33
6.1 Vytriedte bielizeň	33
6.2 Vložte bielizeň do práčky a pridajte prací prostriedok a/alebo aviváž	35
6.3 Zapnite pračku	38
6.4 Vyberte program	39
6.5 Vyberte dodatočné funkcie	47
6.6 Spustíte prací program	53
6.7 Dokončíte prací cyklus	55
7. NASTAVENIA A ÚPRAVY SPOTREBIČA	56
7.1 Uloženie programu a vybraných funkcií	56
7.2 Ďalšie nastavenia spotrebiča	57
7.3 Menu používateľských nastavení	58
7.4 Štatistiky	61
8. ČISTENIE A ÚDRŽBA	62
8.1 Čistenie exteriéru práčky	62
8.2 Čistenie dávkovača	63
8.3 Čistenie prívodovej hadice, krytu dávkovača pracieho prostriedku a gumeného tesnenia dvierok	64
8.4 Čistenie filtra čerpadla	65

9. ODSTRANOVANIE PORÚCH A SERVIS	66
9.1 Čo robiť v prípade problémov?	66
9.2 Tabuľka správ na displeji	67
9.3 Servis	72
9.4 Záruka	72
9.5 Náhradné diely	73
10. ODPORÚČANIA PRE PRANIE A ÚSPORNÉ VYUŽITIE	74
10.1 Tipy na optimálne výsledky prania	74
10.2 Prevencia a odstraňovanie vodného kameňa	76
10.3 Tipy ohľadne odstraňovania škvŕn	77
11. HODNOTY SPOTREBY	79

1. BEZPEČNOSTNÉ OPATRENIA



Pred použitím práčky si pozorne prečítajte návod na použitie.

Nepoužívajte práčku bez toho, aby ste si prečítali a pochopili tento návod na použitie.

Tento návod na použitie sa dodáva s rôznymi modelmi práčok. Preto môže obsahovať opisy nastavení alebo príslušenstva, ktoré nie je súčasťou vašej práčky.

Návody na použitie sú dostupné aj na našej webovej stránke www.gorenje.com.

1.1 Používajte v súlade s predpismi

Nedodržiavanie návodu na použitie alebo nevhodné použitie práčky môžu spôsobiť poškodenie bielizne alebo spotrebiča, či zranenie používateľa. Návod majte vždy po ruke blízko práčky.

Tento spotrebič je určený pre použitie v domácnosti alebo podobných aplikáciách ako sú:

- kuchynky pre zamestnancov v obchodoch, kanceláriách a iných pracovných prostrediach;
- farmy;
- pre klientov hotelov, motelov a iných zariadení ubytovacieho typu;
- ubytovania typu »bed & breakfast«.

Tento spotrebič sa nesmie používať v:

- spoločných priestoroch bytoviek (napríklad v panelákoch, obytných domoch...),
- v otvorených priestoroch alebo vonku.

Toto zariadenie nemôžu používať osoby (vrátane detí) so zníženými fyzickými, zmyslovými alebo duševnými schopnosťami alebo s nedostatočnými skúsenosťami a znalosťami, okrem prípadov, keď sú pod dohľadom odborne spôsobilej osoby zodpovednej za ich bezpečnosť.

1.2 Inštalácia a pripojenie

⚠ VAROVANIE!
Práčku môžete používať len s napájacím káblom nainštalovaným vo výrobe.

⚠ NEBEZPEČENSTVO ÚRAZU ELEKTRICKÝM PRÚDOM!
Aby ste predišli nebezpečenstvu, **poškodený napájací kábel** môže vymeniť len výrobca, servisný technik alebo oprávnená osoba.

⚠ VAROVANIE!
Práčka sa nesmie pripojiť k sieti pomocou externého spínacieho zariadenia, ako napríklad časovača programov, alebo pripojiť k sieti, ktorý dodávateľ elektrickej energie pravidelne zapína a vypína.

Postupujte podľa pokynov pre správnu inštaláciu práčky Gorenje a pripojenie k prívodu vody a napájaniu (pozri kapitolu *INŠTALÁCIA A PRIPOJENIE*).

Pripojenie k vode a zdroju napájania môže vykonať iba príslušne vyškolený technik alebo odborník.

Každú opravu a údržbu týkajúcu sa bezpečnosti alebo vykonanosti by mali vykonávať vyškolení odborníci.

Práčku neinštalujte do miestnosti, v ktorej môže teplota klesnúť pod 5°C, pretože súčasti práčky sa môžu v prípade zamrznutia vody poškodiť.

Vetracie otvory v spodnej časti práčky nesmú byť blokované kobercom.

Pri pripájaní práčky k prívodu vody použite dodanú prívodovú hadicu a tesnenia. Tlak vody musí byť v rozmedzí 0,05 až 1 MPa (0,5–10 barov).

Na pripojenie práčky k prívodu vody vždy používajte novú prívodovú hadicu, nikdy nepoužite prívodovú hadicu opakovane.

Koniec odtokovej hadice by mal dosiahnuť do odvodňovacieho potrubia.

Pred spustením cyklu prania zatlačte dvierka na označenom mieste, až kým sa nezacvknú. Dvierka sa nedajú počas prania otvoriť.

Pri prvom praní odporúčame odstrániť akékoľvek nečistoty z práčky pomocou programu *Bavlna – biele 90 °C* (pozri kapitolu *Súbor prácí programov*).

Po skončení pracieho cyklu zatvorte vodovod a zástrčku napájacieho kábla spotrebiča vyťahnite zo zásuvky (odpojte ho od elektrickej siete).

1.3 Správne používanie

Práčku používajte len na pranie bielizne tak, ako je opísané v tomto návode. Práčka nie je určená na chemické čistenie.

Počas prania sa neuvolňujú žiadne strieborné ióny.

Používajte len prostriedky na pranie a starostlivosť o bielizeň. Nenesieme zodpovednosť za akékoľvek škody alebo zafarbenie tesnení a plastových súčastí spôsobené nesprávnym použitím bielidiel alebo farbív.

Pri odstraňovaní vodného kameňa používajte len prostriedky s pridanou ochranou proti korózii. (Používajte iba nekorózne prostriedky na odstraňovanie vodného kameňa.) Dodržiavajte pokyny výrobcu. Odstraňovanie vodného kameňa ukončíte viacerými cyklami oplachovania alebo spustením *Čistenie bubna* (Samočistiaci program), aby ste z práčky odstránili akékoľvek zvyšky kyseliny (napr. octu a pod.).

NEBEZPEČENSTVO POŽIARU!

Nepoužívajte prostriedky, ktoré obsahujú rozpúšťadlá, pretože existuje riziko vytvárania toxických plynov, ktoré môže poškodiť práčku a spôsobiť vznietenie alebo výbuch.

1.4 Bezpečnosť detí

VAROVANIE!

Nedovoľte deťom mladším ako tri roky, aby sa k spotrebiču priblížili bez neustáleho dozoru.

Nenechávajte deti hrať sa so spotrebičom.

Prací prostriedok a aviváž udržiavajte mimo dosahu detí.

Aktivujte detskú zámku. Pozri kapitolu *NASTAVENIA A ÚPRAVY SPOTREBIČA / Ďalšie nastavenia spotrebiča / Detská poistka*.

Pred zatvorením dvierok práčky a spustením programu sa uistite, že sa v bubne nenachádza nič iné okrem bielizne (napr. že do bubna práčky nevliezlo dieťa a nezatvorilo dvierka zvnútra).

Práčka je vyrobená v súlade s príslušnými bezpečnostnými normami.

Túto práčku môžu používať deti od 8 rokov a osoby so zníženými fyzickými, vnemovými alebo mentálnymi schopnosťami alebo s nedostatkom skúseností a znalostí, ak majú počas používania pri sebe dozor alebo ak im boli poskytnuté príslušné pokyny ohľadom bezpečného používania spotrebiča a ak si uvedomujú možné riziká nesprávneho používania.

So spotrebičom sa deti nesmú hrať.

Deti nesmú práčku čistiť ani vykonávať jeho údržbu bez dozoru.

1.5 Nebezpečenstvo popálenia



HORÚCI POVRCH!

Pri vyšších teplotách prania sa sklo dvierok zahreje. Dávajte pozor, aby ste sa nepopálili. Deti sa nesmú v blízkosti skla dvierok hrať.

2. OCHRANA ŽIVOTNÉHO PROSTREDIA

2.1 Likvidácia obalov

Po rozbalení spotrebiča odporúčame recyklovať všetky obalové materiály. Zlikvidujte ich v príslušných kontajneroch alebo ich odvezte do miestneho zberného strediska.

2.2 Všeobecné rady

Aby váš spotrebič fungoval čo najlepšie a najdlhšie, odporúčame vám:

- dodržiavať odporúčanú nominálnu náplň pre jednotlivé pracie programy (pozri kapitolu *Súbor pracích programov*),
- používajte pracie prostriedky a aviváže striedmo,
- spotrebič pravidelne čistite (pozri kapitolu *ČISTENIE A ÚDRŽBA*) a pravidelne používajte samočistiaci program *Čistenie bubna* (pozri kapitolu *ODSTRANOVANIE PORÚCH A SERVIS / Tabuľka správ na displeji/ CLn*).
- zvolte programy s dlhšími časmi prania a nižšími teplotami.

Pomôže to chrániť životné prostredie a šetriť prírodné zdroje.

2.3 Likvidácia spotrebiča po skončení jeho životnosti

LIKVIDÁCIA



Balenie je vyrobené z materiálov šetrných k životnému prostrediu, ktoré sa dajú recyklovať, zlikvidovať alebo zničiť bez poškodenia životného prostredia. Z tohto dôvodu je obalový materiál riadne označený.

Značka na výrobku alebo na jeho obale znamená, že s výrobkom by sa nemalo narábať ako s bežným domovým odpadom. Výrobok by sa mal odniesť do autorizovaného centra určeného na spracovanie odpadu z elektrických a elektronických zariadení.

Pri **likvidácii** spotrebiča na konci jeho životnosti, odstráňte všetky napájacie káble a zničte západku dvierok a spínač, aby ste predišli zamknutiu alebo zablokovaniu dvierok (bezpečnosť detí).

Správna **likvidácia** výrobku pomôže zabrániť negatívnym vplyvom na životné prostredie a zdravie ľudí, ktoré by sa mohli objaviť v prípade nesprávnej likvidácie výrobku. Pre podrobnejšie informácie o likvidácii a spracovaní výrobku kontaktujte príslušný miestny orgán zodpovedný za spracovanie odpadov, spoločnosť na likvidáciu odpadov alebo obchod, v ktorom ste výrobok zakúpili.

3. OPIS PRÁČKY

V tejto kapitole sa zoznámite so svojou pračkou, a to:

- ako vyzerá,
- aké sú jej rozmery,
- ako otvoriť dvierka pračky,
- kde nájsť technické údaje a ďalšie informácie o vašom spotrebiči,
- ako vyzerá riadiaca jednotka vášho spotrebiča.

3.1 Vzhľad pračky

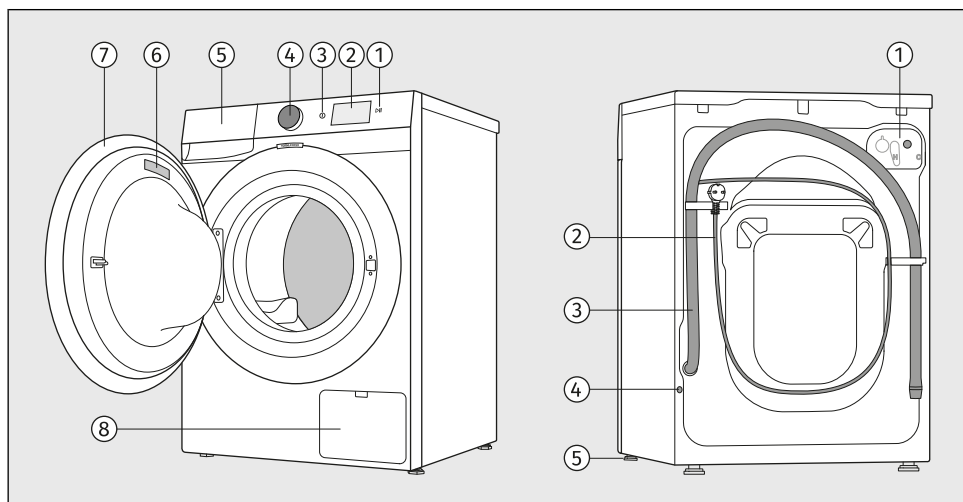

PREDNÁ STRANA

1. Tlačidlo Štart *Štart/Pauza*
2. Ovládací jednotka s farebným displejom
3. Tlačidlo na zapnutie a vypnutie spotrebiča *Zap/Vyp*
4. Ovládač pre výber a potvrdenie (ďalej len **volič**)
5. Dávkovač
6. Typový štítok
7. Dvierka
8. Filter čerpadla

ZADNÁ STRANA

1. Prípojka prívodu vody
2. Napájací kábel
3. Odtoková hadica
4. Otvor na inštaláciu ochrannej zátky
5. Nastaviteľné nožičky

3.2 Rozmery práčky

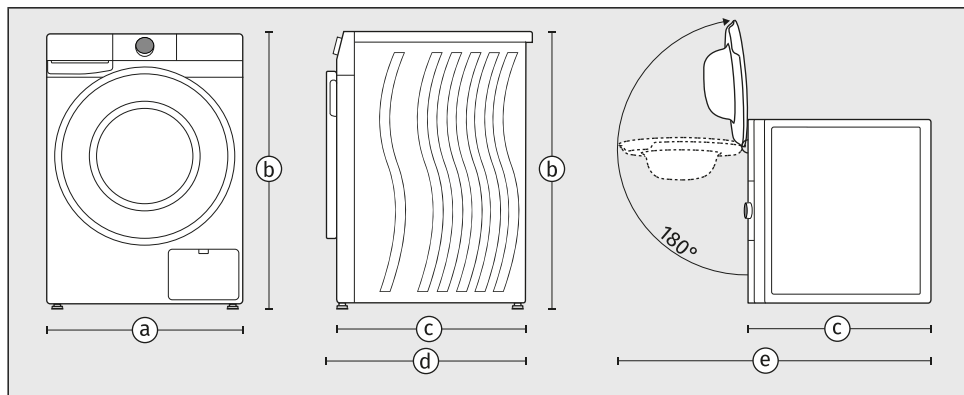

- a – šírka spotrebiča: **600 mm**
- b – výška spotrebiča: **850 mm**
- c – hĺbka horného povrchu spotrebiča: **540 mm**
- d – hĺbka spotrebiča so zatvorenými dverkami: **570 mm**
- e – hĺbka spotrebiča s otvorenými dverkami: **1040 mm**

3.3 Otváranie a zatváranie dverok práčky

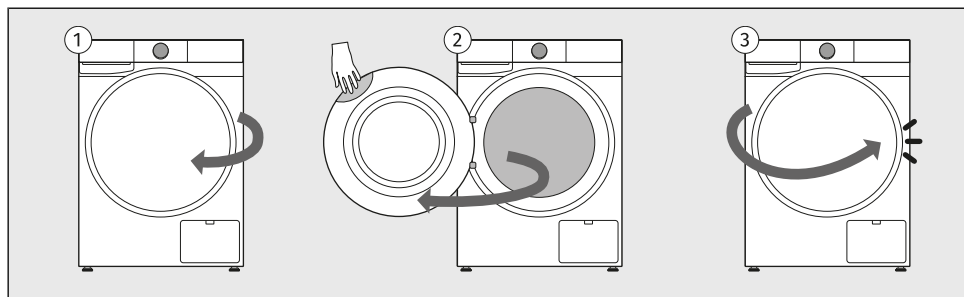

- 1 Dvierka práčky sú zavesené na ľavej strane spotrebiča a otvárajú sa z pravej strany.
- 2 Vložte ruku do výklenku v pravej hornej časti dverí. (Výklenok nie je viditeľný spredu.) Potiahnite dvierka smerom k sebe.
- 3 Zatvorte dvierka v opačnom poradí, kým nezacvaknú.

3.4 Technické údaje

Technické údaje na typovom štítku

Typový štítok so základnými informáciami o pračke je umiestnený na vnútornej strane dvierok pračky (pozri začiatok tejto kapitoly).

Na tomto štítku nájdete rôzne technické údaje o vašom spotrebiči. Dôležitým prvkom je **QR kód**, ktorý poskytuje prístup na webovú stránku, kde nájdete ďalšie informácie o vašom spotrebiči, ako aj všetku relevantnú dokumentáciu, ako napríklad používateľskú príručku, vyhlásenie o zhode, informačný list o výrobku, údaje o spotrebe a energetický štítok a informácie o popredajnej podpore.

Na pripojenie zariadenia k diaľkovému ovládaču budete tiež potrebovať QR kód.

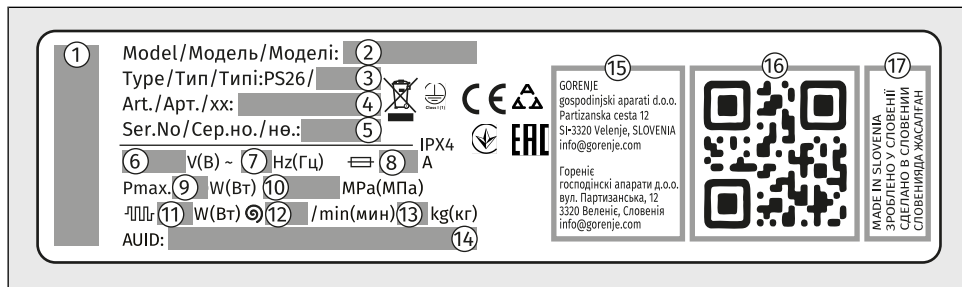

- 1 – značka spotrebiča
- 2 – modelové označenie spotrebiča
- 3 – typové označenie spotrebiča
- 4 – článkové číslo/servisný index (budete ich potrebovať pri kontaktovaní zákazníckeho servisu)
- 5 – sériové číslo spotrebiča (budete ich potrebovať pri kontaktovaní zákazníckeho servisu)
- 6 – prevádzkové napätie (V)
- 7 – frekvencia (Hz)
- 8 – maximálna spotreba prúdu (A)
- 9 – maximálny pripojený výkon (W)
- 10 – maximálny povolený tlak vody (MPa)
- 11 – menovitý výkon ohrievača vody (W)
- 12 – maximálna rýchlosť odstreďovania
- 13 – maximálny nominálny náboj (kg)
- 14 – jedinečné číslo AUID
- 15 – adresa výrobcu
- 16 – jedinečný QR kód (vyžaduje sa pri pripájaní spotrebiča k Wi-Fi sieti)
- 17 – pôvod

Odkaz na databázu EU EPREL

Informácie o energetickom označovaní a požiadavkách na ekodizajn sú k dispozícii od 1.marca 2021 v databáze výrobkov EÚ EPREL.

QR kód na energetickom štítku dodávanom spolu so spotrebičom poskytuje webový odkaz na registráciu tohto spotrebiča v databáze EU EPREL.

Informácie týkajúce sa výkonu produktu je možné nájsť v databáze EU EPREL pomocou odkazu <https://eprel.ec.europa.eu> a názvu modelu a čísla produktu, ktoré nájdete na typovom štítku spotrebiča.

Podrobnejšie informácie o energetickom štítku nájdete na webovej stránke www.theenergylabel.eu.

Energetický štítok si pre referenciu uschovajte spolu s návodom na použitie a všetkými ostatnými dokumentmi dodanými s týmto spotrebičom.

Informácie o súlade so smernicou

Typ rádiového zariadenia	
Integrovaný modul Wi-Fi/BLE	
Wi-Fi	
Rozsah prevádzkovej frekvencie	2412 ~ 2472 MHz
Maximálny výstupný výkon	19.99 dBm EIRP
Maximálny zisk antény	3.26 dBi
Bluetooth	
Rozsah prevádzkovej frekvencie	2402 ~ 2480 MHz
Vysielací výkon	10.00 dBm
Typ emisie	F1D

Vyhlásenie o zhode

Spoločnosť vyhlasuje, že zariadenie s funkciou **ConnectLife** je v súlade so základnými požiadavkami a ďalšími príslušnými ustanoveniami Smernice 2014/53/EÚ. Podrobné vyhlásenie o zhode nájdete na webovej adrese <https://auid.connectlife.io> na stránke vášho zariadenia medzi dodatočnými dokumentmi.

Používajte spoľahlivé bezdrôtové pripojenie s dostatočnou silou signálu.

1. Prístupový bod a pokrytie

- Používajte štandardnú sieť **Wi-Fi 2,4 GHz IEEE 802.11b/g/n**,
- používajte **stabilný smerovač alebo prístupový bod** s dostatočnou silou signálu (minimálne **-60 dBm**) v mieste inštalácie zariadenia;
- vyhýbajte sa nadmernému prekryvaniu kanálov; používajte neprekrývajúce sa kanály 2,4 GHz (1, 6 alebo 11) a šírku kanála 20 MHz;
- kapacita Wi-Fi siete musí byť primerane dimenzovaná v prípade súčasného používania viacerých zariadení.

2. Bezpečnosť a šifrovanie

- Sieť musí používať šifrovanie **WPA2-PSK (AES)** alebo WPA/WPA2,
- otvorené (nešifrované) siete nie sú podporované,
- zariadenie a mobilné zariadenie musia byť počas **počiatočného nastavenia pripojené k rovnakému SSID**,
- pre fungovanie vzdialených funkcií je potrebné trvalé internetové pripojenie.

3. Nepodporované typy sietí

- Siete s **prístupovými portálmi** (prihlasovacie stránky v prehliadači) alebo verejné Wi-Fi siete (hotel, hotspot pre hostí s prihlásením a pod.),
- siete, ktoré vyžadujú **proxy servery alebo VPN tunely**,
- siete s prísnyim filtrovaním MAC adres (okrem prípadov, keď je MAC adresa zariadenia manuálne pridaná do zoznamu povolených),
- siete, kde je použitá politika »predvolene zamietnuťna« úrovni riadenia prístupu klientov (okrem prípadov, keď je zariadeniu manuálne povolený prístup).

Pohotovostný režim

Ak po zapnutí pračky nespustíte žiadny program alebo nezvolíte žiadne nastavenia, displej sa po piatich 5 minútach vypne, aby sa šetrila energia a prejde do pohotovostného režimu.

Displej sa znova aktivuje otočením voliča alebo stlačením tlačidla *Zap/Vyp*. Ak do piatich minút po ukončení programu nič neurobíte, displej sa vypne, aby sa šetrila energia.

P_o = vážený výkon pri vypnutej pračke [W]	< 0,5
P_I = vážený výkon v pohotovostnom režime [W]	< 0,5
T_I = čas pohotovostného režimu [min]	5,00



INFORMÁCIA!

Nízka teplota vody, nízke napätie a rôzne náplne pračky môžu ovplyvniť čas prania; zobrazený zostávajúci čas sa počas procesu prania podľa toho upraví.



INFORMÁCIA!

Spotrebič s bezdrôtovým pripojením v pohotovostnom režime spotrebuje menej ako 2 W elektrickej energie.



INFORMÁCIA!

Keď je zariadenie v režime Remote Control, po prechode do pohotovostného režimu sa displej vypne, pričom zostane podsvietený iba symbol \pm .

3.5 Ovládacia jednotka

Ovládacia jednotka

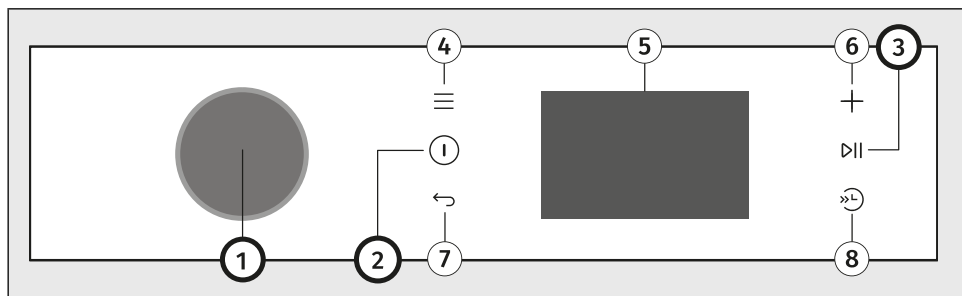

Ovládacia jednotka sa nachádza v pravej hornej časti prístroja.

S ňou budete môcť ovládať chod prístroja:

- zapnúť alebo vypnúť prístroj,
- zvoliť program prania a ďalšie možnosti,
- upraviť ďalšie nastavenia prístroja,
- spustiť a zastaviť prístroj,
- identifikovať možné poruchy a chyby a vykonávať základné odstraňovanie problémov.

1	Ovládač pre výber a potvrdenie (ďalej len volič) Na výber programu otočte voličom na požadovaný program. Pozri kapitolu <i>POSTUP PRANIA, KROK ZA KROKOM (1-7) / Vyberte program.</i> Na potvrdenie výberu stlačte volič.
2	Tlačidlo na zapnutie a vypnutie spotrebiča Na zapnutie alebo vypnutie zariadenia stlačte tlačidlo <i>Zap/Vyp</i> .
3	Tlačidlo Štart/Pauza (svieti, ak je aktívne) Na spustenie, pozastavenie alebo pokračovanie programu stlačte tlačidlo <i>Štart/Pauza</i> .
4	Funkčné tlačidlo Nastavenia
5	Farebný displej (ďalej len displej alebo zobrazovacia jednotka) Zoznam hlavného menu/Doplňkové nastavenia v menu/Zoznam podmenu
6	Funkčné tlačidlo Doplnky
7	Funkčné tlačidlo Späť
8	Funkčné tlačidlo Rýchle pranie

Prehľad hlavného menu

V tabuľke sú uvedené všetky menu a podmenu, ktoré sú dostupné na zariadení.

Pred prvým použitím zariadenia budete musieť vybrať niektoré počiatočné nastavenia, ako napríklad *Jazyk*. Pozri kapitolu *PRED PRVÝM POUŽITÍM SPOTREBIČA / Prvé nastavenia spotrebiča*.

K jednotlivým menu môžete pristupovať jedným alebo viacerými spôsobmi:

- otáčaním voliča,
- stlačením voliča,
- stlačením jedného z funkčných tlačidiel.

Výber potvrďte stlačením voliča.

Postupujte podľa pokynov na displeji.

Na displeji sa zobrazujú:

Nastavenie pred prvým použitím	Doplňky (6)
Jazyk	Detská poisťka
Odstráňte transportné poisťky	Diaľkové ovládanie
Tvrdosť vody	Odložený koniec
Mäkká	Pomocník dávkovania
Stredný	Obnoviť zmeny
Tvrdá	Nastavenia (4)
Preskočiť	Práň bielizen
Dokončiť nast.	Diaľkové ovládanie Wi-Fi Zap/Vyp
Pripojte zariadenie- nie k Wi-Fi	Nastavenia
Wi-Fi	Zvuk / Jazyk / Osvetlenie bubna / Jas
Áno / <i>Dokončiť nast.</i>	displeja / Správa programov / Nastavenia
Otvorte aplikáciu ConnectLife	Wi-Fi / Tvrdosť vody / Obnoviť predvol./
Ovládač pre výber a potvrdenie (1)	Továrenské nast.
Zoznam programov (stlačenie voliča)	Informácie
Škvrny	Štatistiky / Cyklus
<i>Pot / Tráva / Červ. víno / Mastnota /</i>	Štatistiky / Chyby
<i>Paradajky / Krv / Vyp.</i>	Rýchle pranie (Rýchly/Rýchlejší) (8)
Režimy	
<i>Predvolené/ Intenzívne / Tichý /</i>	
<i>Úsporný</i>	
Teplota °C	
<i>Stud. – 90 °C</i>	
Odstredovanie	
<i>1400 – 0 ot./min/ Zadrž. plákania</i>	
Doplňky	
<i>Vyp. / Para / Extra plákanie / Predpierka</i>	
<i>/ Viac vody / Proti krčeniu</i>	

4. INŠTALÁCIA A PRIPOJENIE

Táto kapitola opisuje, ako:

- manipulovať s práčkou pred prvou inštaláciou a pri preprave,
- umiestniť práčku,
- pripojiť spotrebič k vodovodnému a elektrickému zdroju.



INFORMÁCIA!

Odstráňte všetky obaly. Pri odstraňovaní obalu dávajte pozor, aby ste spotrebič nepoškodili ostrým predmetom.

4.1 Pred prvou inštaláciou a počas následnej prepravy



INFORMÁCIA!

Pred prvým použitím práčky a pred odstránením transportných poistiek je nevyhnutné nainštalovať:

- zátku zadného otvoru na zadnej strane práčky a
- izolačnú pásku na spodnej časti práčky.
(v závislosti od modelu)

Zátka otvoru sa nachádza vo vrecku s návodom na použitie, izolačná páska je balená samostatne a pridáva sa do bubna práčky.

Nainštalujte zátku do otvoru

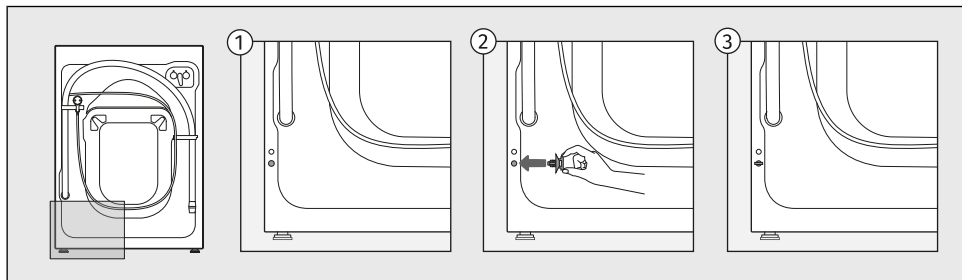

Vložte zátku do otvoru, ktorý sa nachádza v ľavej dolnej časti zadnej časti práčky.

Nainštalujte izolačnú pásku

(v závislosti od modelu)

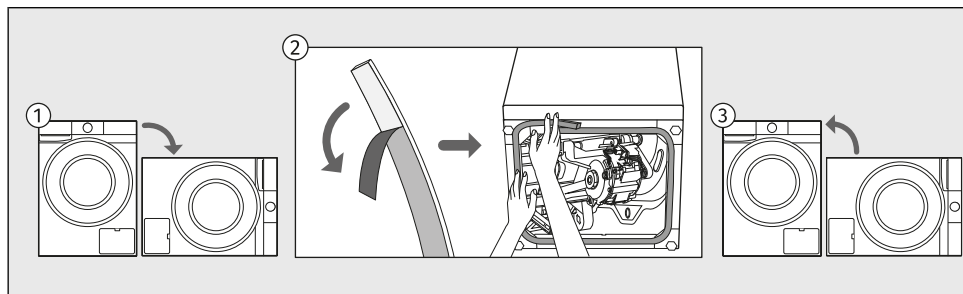

- 1 Spotrebič nakloňte na bok a položte ho na podlahu.
- 2 Odlepte časť ochranej fólie z izolačnej pásky a nalepte ju po obvode spodného otvoru, ako je znázornené na obrázku.
- 3 Spotrebič postavte späť do zvislej polohy.

Odstráňte prepravné skrutky/poistky



VAROVANIE!

Pred prvým použitím spotrebiča musíte odstrániť blokovacie tyče. Zablockovaná práčka sa môže pri prvom zapnutí poškodiť. V prípade takýchto škôd je záruka neplatná!

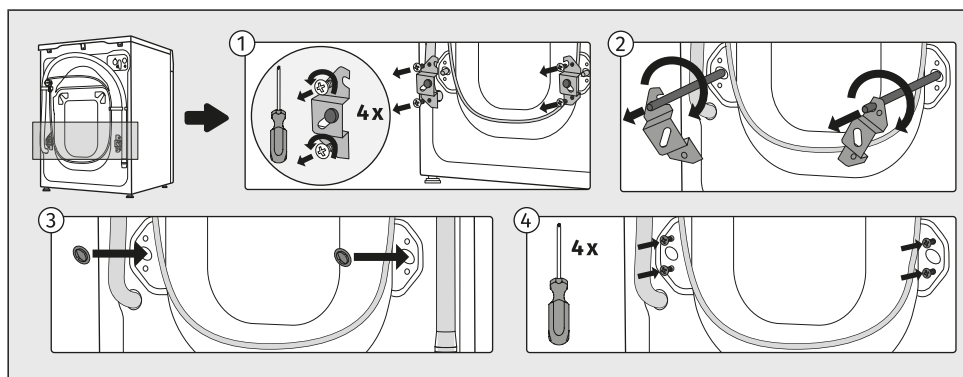

- 1 Posuňte hadice a povolte skrutky na zadnej časti práčky. Odstráňte dve prepravné poistky.
- 2 Posuňte poistky do drážky na blokovacej tyči – predtým otočte pravú prepravnú poistku na druhú stranu. Pomocou prepravných poistiiek otočte blokovacie tyče o 90° a vytiahnite ich von.
- 3,4 Dva otvory, cez ktoré boli vložené blokovacie tyče, zakryte plastovými zátkami, a skrutky, ktoré ste v kroku 1 odskrutkovali, opäť naskrutkujte. Plastové zátky sa dodávajú vo vrecku spolu s návodom na použitie práčky.

Premiestnenie a preprava po inštalácii

Pred opätovnou prepravou práčku a dávkovač vyčistite a osušte.



INFORMÁCIA!

Ak chcete po inštalácii práčku premiestniť, prepravné poistky a aspoň jednu blokovaciu tyč musíte opäť nainštalovať, aby sa zabránilo poškodeniu práčky počas prepravy v dôsledku vibrácií (pozri predchádzajúcu kapitolu). Ak ste prepravné poistky a blokovacie tyče stratili, môžete si ich objednať od výrobcu.



NEBEZPEČENSTVO ÚRAZU ELEKTRICKÝM PRÚDOM!

Inštaláciu a pripojenie spotrebiča by mal vykonať vyškolený technik.



NEBEZPEČENSTVO ÚRAZU ELEKTRICKÝM PRÚDOM!

Pred pripojením práčky si pozorne prečítajte návod na použitie. Záruka sa nevzťahuje na opravy alebo reklamácie spôsobené nesprávnym pripojením alebo použitím práčky.

4.2 Umiestnenie práčky

Výber miestnosti

**INFORMÁCIA!**

Podlaha, na ktorej je umiestnená práčka, musí mať betónový podklad. Mala by byť čistá a suchá, v opačnom prípade sa môže práčka šmýkať. Vyčistite tiež spodok nastaviteľných nožičiek.

**INFORMÁCIA!**

Práčka musí byť vyvážená a stáť na stabilnom a pevnom podklade.

**INFORMÁCIA!**

Ak je práčka umiestnená na vyvýšenej pevnej základni, musí sa zabezpečiť proti prevráteniu.

Miestnosť, v ktorej budete práčku inštalovať, by mala byť dostatočne vetraná. Sušičku neumiestňujte na miesto, kde hrozí nebezpečenstvo zamrznutia. Zamrznutá voda v spotrebiči môže poškodiť práčku.

Osvetlenie v miestnosti by malo byť dostatočné na to, aby ste boli schopní prečítať informácie na displeji ovládacieho panela.

**VAROVANIE!**

Neumiestňujte práčku za uzamykateľné alebo posuvné dvere alebo dvere s pántom na opačnej strane, ako je pánt dvierok práčky. Práčku inštalujte tak, aby sa dvierka mohli vždy voľne otvárať.

Vyrovnanie spotrebiča

Je dôležité vyrovnať práčku, aby sa zabránilo premiestňovaniu spotrebiča po miestnosti, nadmernému chveniu alebo hluku pri prevádzke prístroja. To je možné dosiahnuť nastavením nožičiek práčky.

Použite vodováhu a skrutkovač č. 32 (pre nožičky) a 17 (pre maticu). Kľúče nie sú súčasťou dodávky.

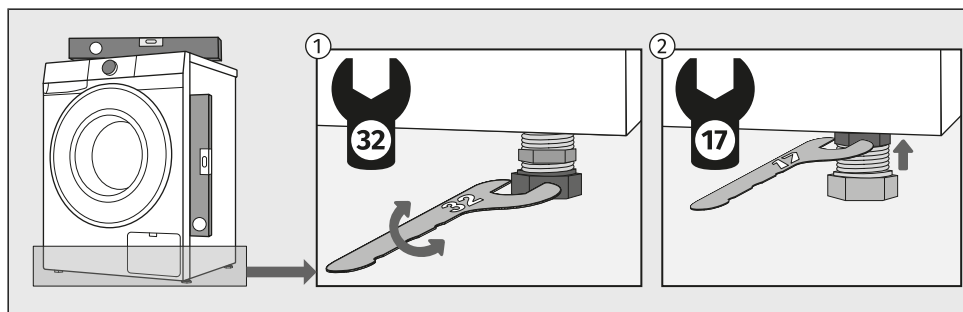

- 1 Práčku v pozdĺžnom a priečnom smere narovnajete otáčaním nastaviteľných nožičiek.
- 2 Po nastavení výšky nožičiek pevne utiahnite poistné matice pomocou kľúča č.17 otáčaním smerom k spodnej strane práčky ↑ (pozri obrázok).



INFORMÁCIA!

Niekedy sa môže počas prevádzky objaviť nezvyčajný alebo silnejší hluk, väčšinou ide o dôsledok nesprávnej inštalácie.

Nesprávne vyrovnanie práčky s nastaviteľnými nožičkami môže spôsobiť vibrácie, pohyb spotrebiča v priestore a hlučnú prevádzku. Nesprávne vyrovnanie práčky nepodlieha záruke.

Kombinácia inštalácie práčky a sušičky

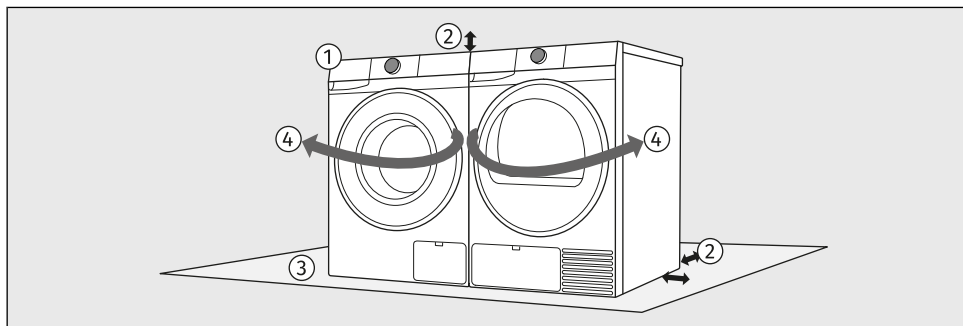

- 1 Práčku a sušičku môžete umiestniť vedľa seba.
- 2 Pri inštalácii dodržujte požadované odstupy od hornej a bočných strán práčky a sušičky. (Pozri kapitolu *Voľné priestory na inštaláciu práčky pri inštalácii v miestnosti.*)
- 3 Povrch, na ktorý umiestnite práčku a/alebo sušičku, musí byť rovný, stabilný a čistý.
- 4 Vzhľadom na smer otvárania dverí a proces manipulácie s bielizňou odporúčame umiestniť práčku naľavo a sušičku napravo.

Voľné priestory na inštaláciu práčky pri inštalácii v miestnosti

Na zaistenie bezpečnosti musí byť minimálna vzdialenosť medzi zadnou stranou spotrebiča a stenou aspoň 5 cm a vzdialenosť medzi spotrebičom a akýmkoľvek nábytkom nad ním aspoň 2,5 cm.

Pri umiestňovaní práčky zvážte aj ďalšie prvky v miestnosti, ako sú dvere alebo okná a ich otváranie do miestnosti. Práčka musí mať dostatok miesta na otvorenie dveriek. (Pozri kapitolu *OPIS PRÁČKY / Rozmery práčky.*)

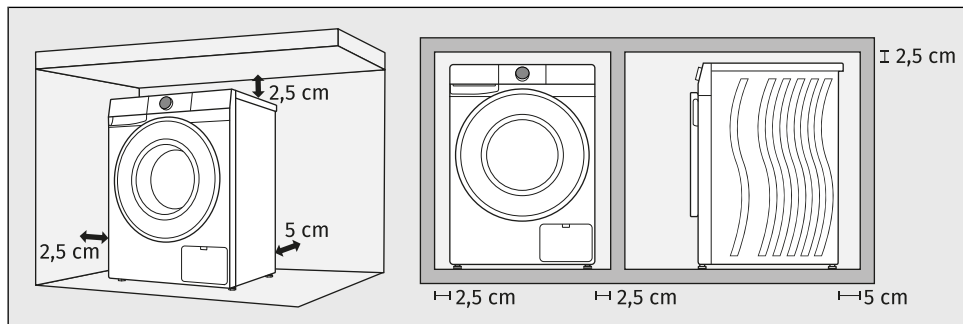

Dodržiujte voľné priestory znázornené na ilustráciu.



INFORMÁCIA!

Práčka sa nesmie dostať do styku so stenou alebo príľahlým nábytkom. Pre optimálny chod práčky odporúčame dodržiavať rozstupy od stien podľa obrázka. V prípade nedodržania minimálnych požadovaných rozstupov nie je možné zaručiť bezpečný a správny chod práčky. Navyše môže dochádzať taktiež k prehrievaniu.



INFORMÁCIA!

Stroj nesmie byť uzavretý ani zabudovaný do nábytku.



VAROVANIE!

Pre dostatočné vetranie odporúčame minimálny odstup 2,5 cm od horného okraja prvku. Je tiež potrebné zohľadniť minimálne vzdialenosti od bočných stien a zadnej strany. Používateľ nesmie zasahovať do konštrukcie spotrebiča.

4.3 Pripojenie práčky k prívodu vody

Pripojenie k prívodu vody

INFORMÁCIA!

Typ pripojenia vody na prívodnej hadici môže byť v závislosti od konkrétneho modelu vyhotovený ako štandardný (2) alebo s uzatváracím systémom (3).

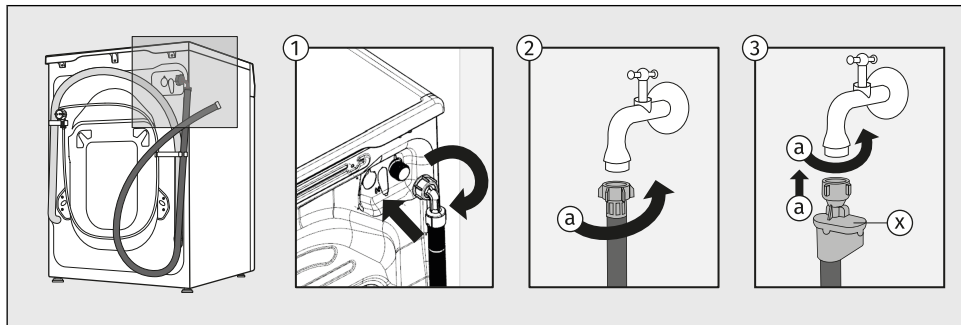

1 Najprv zaskrutkujte obdĺžnikový koniec prívodnej hadice k ventilu na zadnej stene práčky (vpravo hore).

Hadica na prívod vody je priložená v bubne práčky.

2 ŠTANDARDNÉ PRIPOJENIE

Upevnite hadicu k vodovodu tak, že ju naskrutkujete na závit (a).

3 AQUA - STOP PRIPOJENIA

Upevnite hadicu k vodovodu tak, že ju naskrutkujete na závit (a).

V prípade poškodenia vnútornej rúrky alebo hadice sa aktivuje uzatvárací systém, ktorý zastaví prítok vody do práčky. V takých prípadoch displej (x) sčervenie. Prívodovú hadicu vymeňte.

INFORMÁCIA!

Pre normálnu prevádzku práčky by mal byť tlak vo vodovodnom potrubí od 0,05 do 1 MPa (0,5–10 barov). Minimálny dynamický tlak vody môžete určiť odmeraním prietoku vody.

Do 60 sekúnd musí z úplne otvoreného kohútika vytečť min. 10 l vody.

Pri nižšom prietoku vody môže dôjsť k horšiemu vyplachovaniu pracíc a avivážnych prostriedkov z priehradiek dávkovacej zásuvky.

INFORMÁCIA!

Prívodovú hadicu ručne dotiahnite dostatočne silno na to, aby bola dobre utesená (max. 2 Nm). Po pripojení hadice skontrolujte jej tesnosť. Pri zapájaní hadice nepoužívajte kliešte ani podobné nástroje, pretože môžete poškodiť závit matice.

Použite len prívodovú hadicu, ktorá sa dodáva spolu so spotrebičom. Nepoužívajte už použité alebo iné hadice.

Prívodovú hadicu zapojte tak, aby umožnila správny prívod vody bez prekážok.

Pripojenie a zabezpečenie odtokovej hadice

Zavedte odtokovú hadicu do umývadla alebo do vane alebo ju pripojte priamo k odtoku (priemer odtokovej hadice musí byť minimálne 4 cm (e)). Vertikálna vzdialenosť od konca odtokovej hadice po podlahu by mala byť minimálne 100 cm (a) a maximálne 60 cm (b). Môžete ju pripojiť tromi spôsobmi.

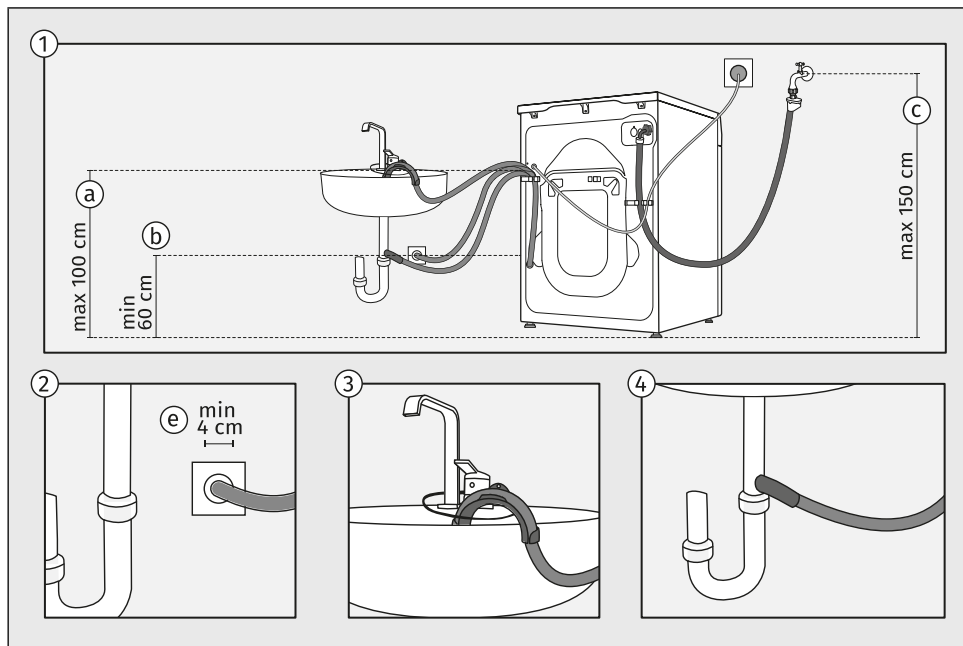

- 1 Dodržujte predpísané vzdialenosti pri inštalácii potrubia. Vzdialenosti a spôsoby pripojenia odtokového potrubia sú znázornené na obrázku.
- 2 Ak chcete inštalovať odtokové potrubie do nástenného sifónového odtoku, musí byť nainštalované správne, aby sa dalo čistiť, a priemer odtokového potrubia musí byť aspoň 4 cm.
- 3 Odtokovú hadicu môžete zaviest' do umývadla alebo do vane. Pomocou motúzu prichyťte hadicu k otvoru v podpornom kolene, aby ste zabránili jej vykĺznutiu na podlahu.
- 4 Odtokovú hadicu môžete tiež pripojiť priamo k odtoku umývadla.



INFORMÁCIA!

Ak nie je výtláčná hadica správne pripojená, nie je možné zaistiť správny chod práčky.

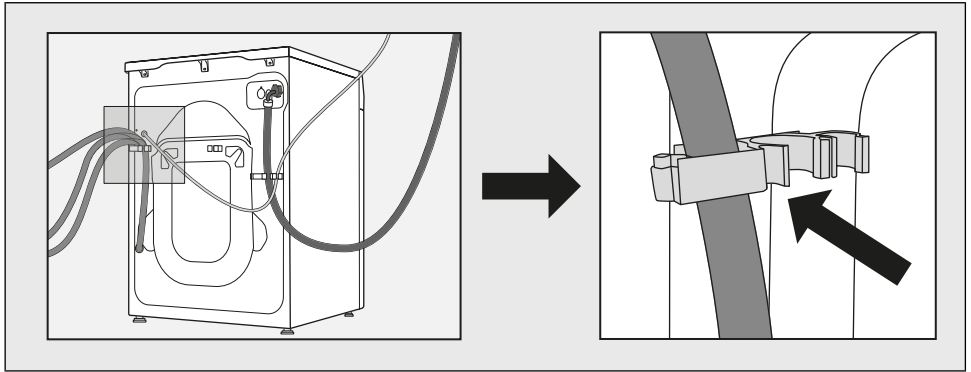

VAROVANIE!

Odpadová hadica nesmie byť odpojená, položená na podlahu alebo predĺžená.
Odpadová hadica musí byť vždy zaistená v plastovom držiaku.

4.4 Pripojenie práčky k elektrickej sieti

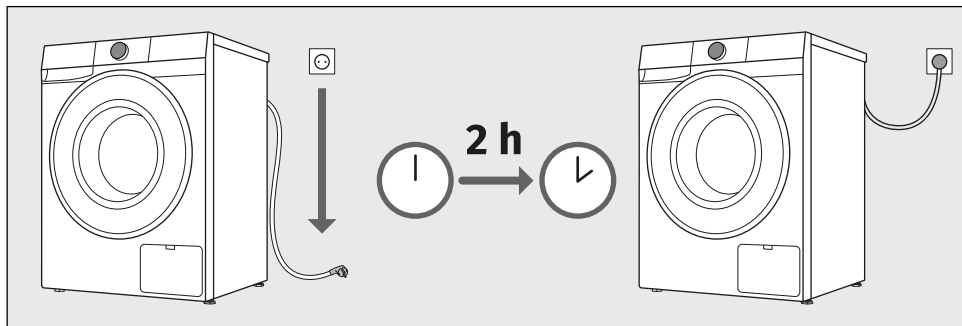

VAROVANIE!

Pred pripojením práčky do siete počkajte aspoň 2 hodiny, kým nedosiahne teplotu miestnosti.



NEBEZPEČENSTVO ÚRAZU ELEKTRICKÝM PRÚDOM!

Odporúčame používať ochranu proti prepätiu (overvoltage protection) na ochranu spotrebiča v prípade zásahu bleskom.

Zapojte práčku do uzemnenej zásuvky. Po inštalácii by mala byť zásuvka ľahko dostupná. Zásuvka by mala byť uzemnená (v súlade s príslušnými predpismi).

Informácie o práčke sa nachádzajú na typovom štítku (pozri kapitolu *OPIS PRÁČKY / Technické údaje*).



VAROVANIE!

Práčka sa nesmie pripojiť k sieti pomocou predlžovacej šnúry.



INFORMÁCIA!

Práčku nezapájajte do elektrickej zásuvky určenej pre holiaci strojček alebo fén.



INFORMÁCIA!

Každú opravu a údržbu týkajúcu sa bezpečnosti alebo vykonosti by mali vykonávať vyškolení odborníci.



INFORMÁCIA!

Poškodený napájací kábel môže vymeniť iba osoba oprávnená výrobcom.

5. PRED PRVÝM POUŽITÍM SPOTREBIČA

5.1 Pred prvým zapnutím spotrebič

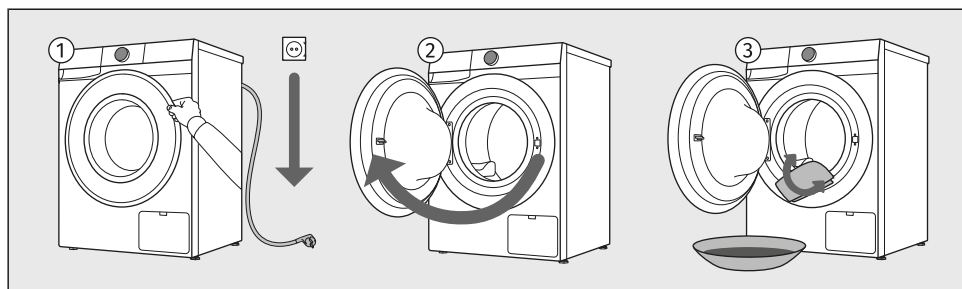

- 1 Uistite sa, že je práčka odpojená zo siete.
- 2 Otvorte dvierka potiahnutím rukoväte smerom k sebe.
- 3 Bubon pračky vyčistite mäkkou navlhčenou bavlnenou handrou a vodou, príp. použijete program *Bavlna – biele 90 °C*. V bubne sa nesmie nachádzať žiadna bielizeň; bubon musí byť prázdny.



VAROVANIE!

Nepoužívajte rozpúšťadlá alebo čistiace prostriedky, ktoré by mohli poškodiť práčku (dodržiujte odporúčania a upozornenia výrobcov čistiacich prostriedkov).

5.2 Prvé nastavenia spotrebiča

Keď je spotrebič pripojený a zapnutý po prvý raz, najprv vyberte *Jazyk*. Otáčaním voliča sa pohybujte medzi jazykmi a výber potvrdíte stlačením voliča.

Zobrazí sa upozornenie *Odstráňte transportné poistky*, ktoré vás informuje, že pred použitím zariadenia je potrebné odstrániť transportné zabezpečenie. Pozrite si kapitolu *INŠTALÁCIA A PRIPOJENIE / Odstráňte prepravné skrutky/poistky* a postupujte podľa pokynov.

Po odstránení transportného zabezpečenia to potvrdíte stlačením voliča. Zariadenie je teraz pripravené na používanie.



VAROVANIE!

Záruka sa nevzťahuje na poškodenia spôsobené neodstráneným transportným zabezpečením!

Medzi počiatočnými nastaveniami sú k dispozícii aj *Tvrdosť vody*, a *Nastavenia Wi-Fi*. Tieto nastavenia môžete upraviť aj neskôr; v takom prípade zvolte *Preskočiť*. Pre tieto nastavenia si pozrite nasledujúce kapitoly.

5.3 Prvé pripojenie k Wi-Fi sieti

Aplikácia ConnectLife

ConnectLife je platforma pre inteligentnú domácnosť, ktorá spája ľudí, zariadenia a služby. Aplikácia ConnectLife obsahuje pokročilé digitálne služby, ktoré umožňujú používateľom monitorovať a ovládať svoje spotrebiče ako aj prijímať oznámenia zo smartfónov a aktualizovať softvér (podporované funkcie sa líšia v závislosti od zariadenia a vašej oblasti/krajiny).

Nainštalujte si aplikáciu

Na pripojenie smartfónu potrebujete domácu 2,4 GHz Wi-Fi sieť a smartfón s aplikáciou ConnectLife.

Aplikáciu ConnectLife si môžete zadarmo stiahnuť z Apple App Store® alebo Google Play™, prípadne naskenovať kód:



1. Nainštalujte aplikáciu ConnectLife a vytvorte si účet alebo sa prihláste k svojmu existujúcemu účtu, ak ho už máte.

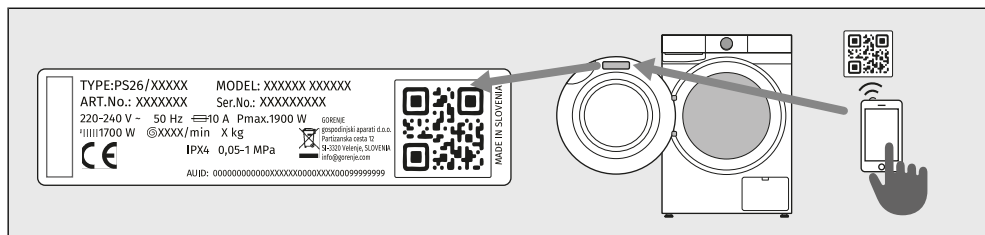

2. V aplikácii ConnectLife prejdite do ponuky na pridanie zariadenia a postupujte podľa pokynov. Jedinečný kód zariadenia nájdete na záručnom liste a na výrobnom štítku spotrebiča.
3. Po úspešnom pripojení môžete zariadenie ovládať na diaľku cez mobilnú aplikáciu.

Ako pripojiť zariadenie?

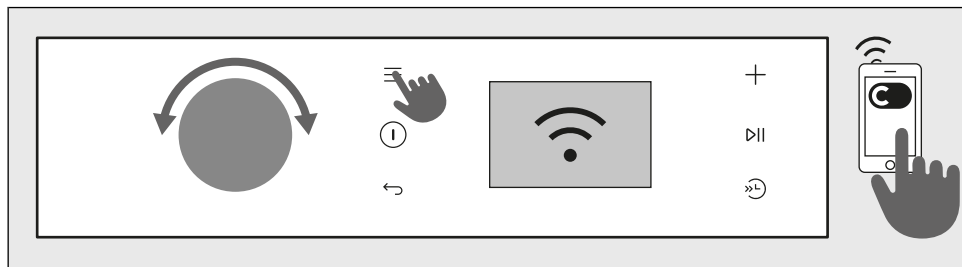

VSTUP DO MENU

Zariadenie musí byť zapnuté; stlačte tlačidlo  a zvolte *Nastavenia*.

Otočte volič do polohy *Nastavenia Wi-Fi* a stlačením voliča vstúpte do nastavení. Výberom *Wi-Fi Zap/Vyp* zapnete Wi-Fi. Po zapnutí sa zobrazia možnosti opísané v nasledujúcej časti.

PRIPOJENIE ZARIADENIA A APLIKÁCIE

CONNECTION SETUP (*Nastavenie pripojenia*)

Po aktivácii sa spustí odpočítavanie 5 minút, pokračujte v činnostiach v aplikácii. Túto možnosť použite na pripojenie zariadenia k sieti Wi-Fi.

PAIRING (*Párovanie*)

Po aktivácii sa spustí odpočítavanie 3 minút, pokračujte v činnostiach v aplikácii. Túto možnosť použite na spárovanie/pridanie používateľa a zariadenia.

UNPAIRING (*Zrušenie párovania*)

Po aktivácii sa spustí odpočítavanie 1 minúty. Spotrebič odstráni všetkých používateľov. Túto možnosť použite na odstránenie všetkých aktívnych používateľov zariadenia. Ak chcete spotrebič ovládať na diaľku, musíte proces pridania používateľa zopakovať.

Wi-Fi Zap/Vyp na zapnutie alebo vypnutie funkcie Wi-Fi.

Všetky nastavenia spotrebiča zostanú nezmenené.

OPUSTENIE MENU

Z menu ukončíte stlačením tlačidla .



INFORMÁCIA!

Spotrebič môžete ovládať pomocou telefónu, aj keď nie ste pripojení k tej istej sieti Wi-Fi ako váš spotrebič (telefón musí mať len aktívne pripojenie na internet). To znamená, že spotrebič môžete ovládať, aj keď nie ste doma.



INFORMÁCIA!

Spotrebič môžete ovládať pomocou viacerých telefónov. Z akéhokoľvek telefónu pripojeného k spotrebiču môžete ovládať a monitorovať činnosť spotrebiča bez ohľadu na to, ktorý používateľ spustil proces prania. Zariadenie môžete súčasne pripojiť/spravovať pomocou niekoľkých rôznych používateľských účtov **ConnectLife** .



INFORMÁCIA!

Keď spustíte spotrebič cez telefón, môže ho osoba, ktorá sa nachádza vedľa neho fyzicky vypnúť, resp. ovládať a vás potom na to upozorní aplikácia. V tomto prípade už nemôžete ovládať spotrebič prostredníctvom vášho telefónu. Ak chcete spotrebič opäť ovládať cez telefón, musíte zopakovať všetky potrebné kroky.

Aký wifi smerovač je možné použiť?

Podporované sú siete s 2,4 GHz. Ak aplikácia **ConnectLife** nemôže nájsť vašu domácu sieť počas nastavovania pripojenia, skontrolujte:

- či má váš smerovač zodpovedajúcu frekvenciu 2,4 GHz,
- či je vaša sieť skrytá a
- či je signál dostatočne silný.

Máte nejaké otázky?

Navštívte nás na www.connectlife.io alebo nás kontaktujte na hello@connectlife.io.

Aktualizácia softvéru na diaľku

Skontrolujte možnosti aktualizácie softvéru v aplikácii **ConnectLife**.

6. POSTUP PRANIA, KROK ZA KROKOM (1-7)

Táto kapitola opisuje postup prania krok za krokom:

- krok 1: roztriedíte bielizeň,
- krok 2: vložte bielizeň do práčky a pridajte prací prostriedok,
- krok 3: zapnite pračku,
- krok 4: vyberte prací program,
- krok 5: vyberte ďalšie funkcie,
- krok 6: spustíte prací program,
- krok 7: dokončíte pranie bielizne.

6.1 Vytriedíte bielizeň

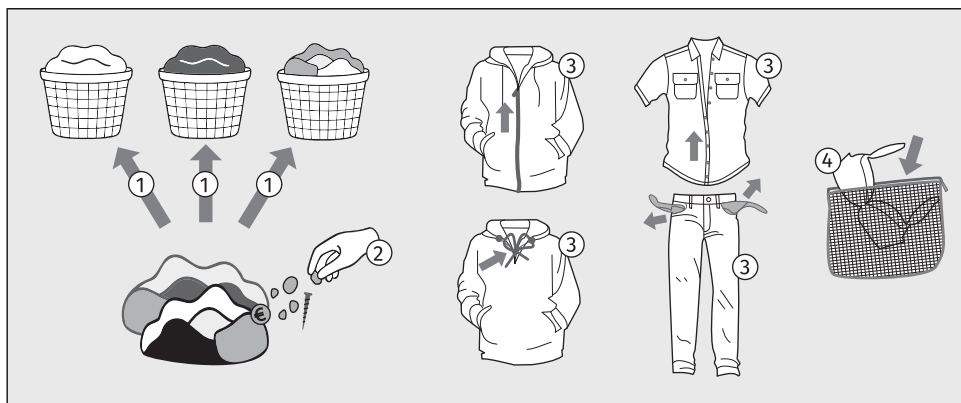























1. Vytriedíte bielizeň podľa druhu tkaniny, farby, znečistenia a povolenej teploty prania (pozri kapitolu *Súbor pracích programov*).
Bielizeň, z ktorej sa uvoľňujú vlákna alebo »žmolky«, perte oddelene od ostatnej bielizne.
2. Pred použitím práčky opatrne odstráňte všetky tvrdé predmety a častice z textílií, ktoré sa majú prať, aby ste zabránili poškodeniu práčky alebo upchatiu filtra čerpadla. To zahŕňa (skontrolujte aj všetky vrecká a záhyby):
 - tvrdé predmety (napr. skrutky, sponky, kamienky, seno atď.),
 - zvyšky potravín (napr. kosti, sušené cesto atď.),
 - zasušené častice stavebných materiálov (napr. maľta, piesok, blato atď.).
3. Zapnite gombíky a zipsy, zaviažte stužky a otočte vrecká naruby, odstráňte všetky kovové sponky, ktoré by mohli poškodiť bielizeň a vnútro práčky alebo upchať odtok.
Vyprázdňte vrecká. Mince, klince atď. by mohli poškodiť stroj a tkaniny.
4. Veľmi jemnú bielizeň a malé kusy oblečenia by ste mali vložiť do špeciálneho ochranného vrecka. (V obchodoch môžete nájsť špeciálne vrecko na bielizeň ako voliteľné príslušenstvo.)

VAROVANIE!

Výrobca nenesie žiadnu zodpovednosť za poruchy, ktoré nastanú kvôli nedodržaniu týchto pokynov, čo môže ovplyvniť aj platnosť záruky. Výrobca taktiež nekryje náklady na opravu alebo na čistenie čerpadla, ak sa v ňom nájdú cudzie predmety.

Pri triedení bielizne sa riadte nižšie uvedenou tabuľkou a venujte pozornosť štítkom na bielizni.

Pranie	Sušenie
Číslo uvedené v symbole košíka znamená maximálnu povolenú teplotu prania v (°C).	Štvorcový symbol označuje spôsob sušenia bielizne.
 Normálne pranie	 Sušte na rovnom povrchu
 Jemné pranie	 Vyvesenie
 Veľmi jemné pranie	 Sušenie pri nízkej teplote
 Len ručné pranie do max. 40°C	 Sušenie pri vysokej teplote
 Neprať v práčke	 Nesušte v bubnovej sušičke
Čiara pod symbolom košíka označuje úroveň intenzity prania: jedna čiara označuje šetrné pranie (menší mechanický vplyv, nižšia rýchlosť odstreďovania), dve čiary označujú veľmi šetrné pranie (napr. vlna, hodváb, syntetika).	Ak sú v štvorcovom symbole šikmé čiary, znamená to prirodzené sušenie v tieni. Šikmé čiary sa môžu použiť v kombinácii s inými symbolmi v štvorci.
Suché čistenie	Žehlenie
Chemické čistenie je určené pre textilie, ktoré sa nedajú alebo nemajú prať v práčke.	Parné žehlenie môže textil trvale poškodiť.
 Chemické čistenie so všetkými druhmi rozpúšťadiel	 Žehlenie pri maximálne 200°C
  Chemické čistenie s určitými rozpúšťadlami (v závislosti od označenia)	 Žehlenie pri maximálne 150°C
 Chemické mokré čistenie	 Žehlenie pri maximálne 110°C
 Suché čistenie nie je povolené	 Žehlenie nie je povolené
Bielenie	
Bielenie je určené na osvieženie a odstránenie škvŕn z textílií, ktoré sú vhodné na pranie s bielidlom v práčke. Dodržiavajte pokyny výrobcu.	
 Bielenie všetkými typmi bieliacich prostriedkov	 Bielenie nie je povolené
 Bielenie bieliacimi činidlami na báze kyslíka	

6.2 Vložte bielizeň do práčky a pridajte prací prostriedok a/alebo aviváž

Naplnenie práčky

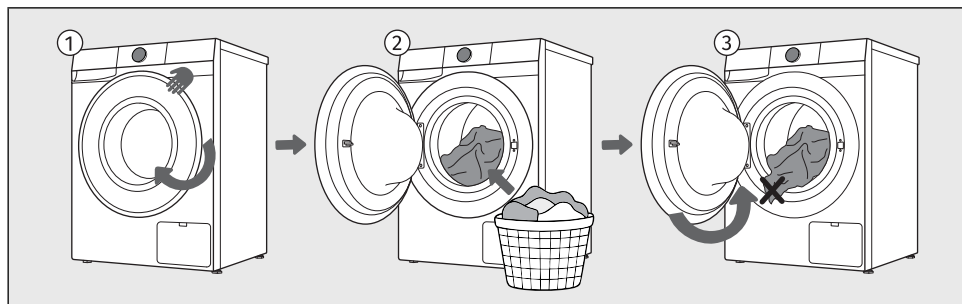

- 1 Otvorte dverka práčky potiahnutím rukoväte smerom k sebe.
- 2 Vložte bielizeň do bubna (najprv skontrolujte, či je bubon prázdny).
- 3 Uistite sa, že medzi tesnením a dverkami nezostala zachytená bielizeň. Zatvorte dverka práčky.



INFORMÁCIA!

Bubon nikdy nepreťažujte! Pozrite si kapitolu *Súbor pracích programov* a dodržiavajte nominálnu náplň označenú na typovom štítku. Ak je bubon práčky príliš plný, bielizeň sa poriadne neopere. Odporúčame bielizeň uvoľniť a rovnomerne rozložiť v bubne práčky.

Pridávanie pracích prostriedkov a aviváží



INFORMÁCIA!

Podrobnejšie pokyny na používanie dávkovacej nádoby a čistiacich prostriedkov nájdete v kapitolách *POSTUP PRANIA, KROK ZA KROKOM (1-7) / Súprava doplnkových funkcií / Pomocník dávkovania* a *ODPORÚČANIA PRE PRANIE A ÚSPORNÉ VYUŽITIE*.

Do dávkovača pracieho prostriedku nepridávajte stvrdnuté hrudky pracieho prášku, pretože sa tým môže upchať potrubie v práčke.

Kapsulu pracieho prostriedku na jedno použitie vždy vložte priamo do bubna, nikdy nie do dávkovacej zásuvky!

Vzhľad dávkovacej nádoby

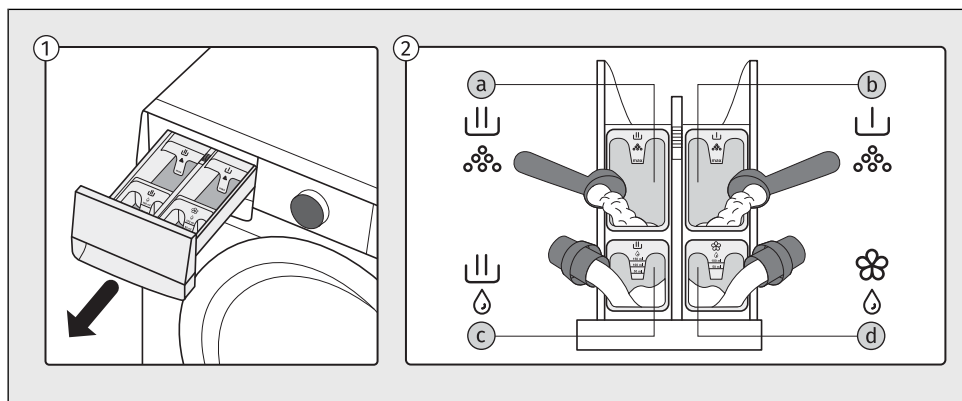

- 1 Dávkovacia nádoba sa nachádza v ľavej hornej časti práčky. Ak ju chcete vybrať, uchopte rukoväť dávkovacej nádoby zospodu a potiahnite ju smerom k sebe.
- 2 Do dávkovacej nádoby sa môžu pridávať prací prášok alebo tekutý prací prostriedok a tekuté aviváže:
 - a - priehradka pre *práškový* prací prostriedok na hlavné pranie
 - b - priehradka pre *práškový* prací prostriedok na predpieranie
 - c - priehradka pre *tekutý* prací prostriedok na hlavné pranie
 - d - priehradka pre *tekutú* aviváž

Plnenie dávkovacej nádoby

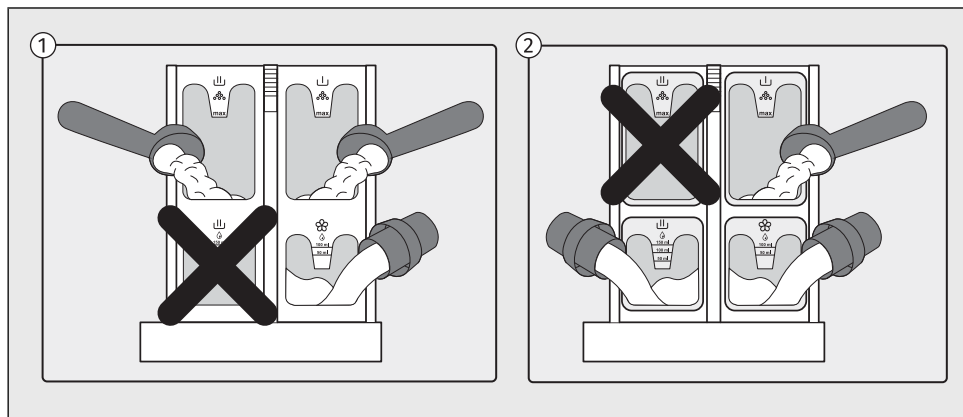

- 1 Pri použití priehradky na *práškový* prací prostriedok na hlavné pranie nesmiete súčasne plniť priehradku na *tekutý* prací prostriedok.
- 2 Pri použití priehradky na *tekutý* prací prostriedok na hlavné pranie nesmiete súčasne plniť priehradku na *práškový* prací prostriedok.



VAROVANIE!

Ak naplníte obe priehradky, dôjde k nadmernému peneniu a prací program nebude dokončený správne!



VAROVANIE!

Počas prebiehajúceho pracieho programu sa neodporúča otvárať dávkovaciu zásuvku, pretože to môže viesť k nesprávnej činnosti.

6.3 Zapnite pračku

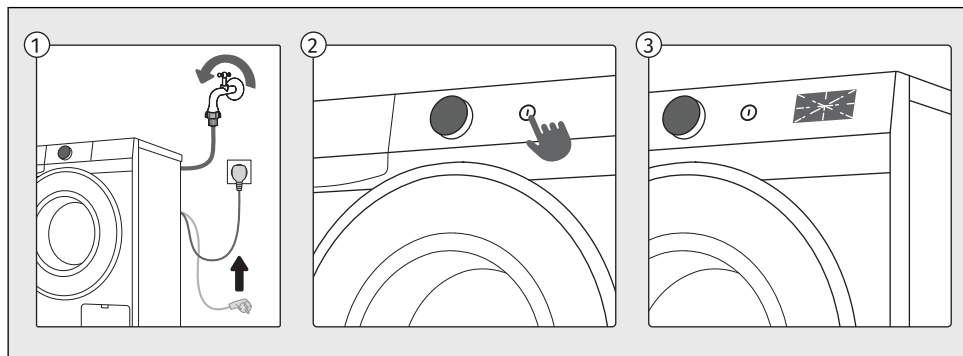

- 1 Pripojte pračku k elektrickej sieti pomocou napájacieho kábla a uistite sa, že je otvorený prívod vody.
- 2 Ak chcete spotrebič zapnúť, stlačte tlačidlo *Zap/Vyp.*
- 3 Na displeji sa rozsvietia ikony a spustí sa animácia. Bubon práčky sa rozsvieti na 5 minút. Svetlo v bubne práčky sa môže rozsvietiť aj počas prevádzky, ak stlačíte tlačidlo *Štart/Pauza*, ako aj po ukončení pracieho programu. (Žiarovka v bubne práčky nie je vhodná na iné použitie.)



INFORMÁCIA!

Žiarovku v bubne práčky môže vymeniť len výrobca, servisný technik alebo oprávnená osoba.

6.4 Vyberte program

Výber programu na ovládacej jednotke

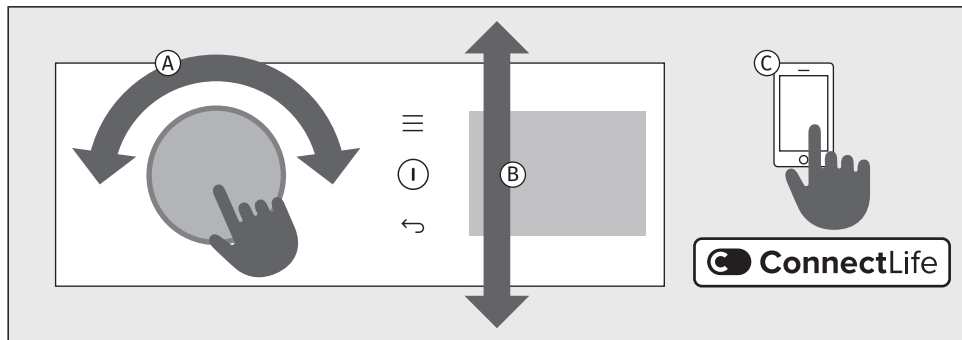

A Otočte volič doľava alebo doprava.

B Na displeji sa zobrazí zoznam programov, medzi ktorými sa pohybuje otáčaním voliča. Zvolený program potvrdíte stlačením voliča smerom dovnútra. Na displeji sa zobrazí možnosť nastavenia doplnkových funkcií.

C Okrem programov, ktoré vidíte na ovládacej jednotke, existujú aj ďalšie programy, ktoré si môžete vybrať v aplikácii **ConnectLife**. Postupujte podľa pokynov v aplikácii.

Vysvetlenie použitých symbolov:

Maximálna náplň	Para
Rýchlosť odstreďovania	Extra plákanie
Teplota	Predpierka
Pranie pri nízkej teplote	Viac vody
Rýchly + Rýchlejší	Proti krčeni
Škvry	Pomocník dávkovania
Režimy	Odložený koniec





























































Vysvetlenie symbolov pre typy čistiacich prostriedkov podľa nariadenia (EÚ) č. 1015/2010:































































Univerzálny	Pre jemnú bielizeň a vlnu
Na rôznofarebnú bielizeň	Špeciálny











































Súbor pracích programov









Všetky programy na displeji môžete spustiť priamo na zariadení alebo prostredníctvom aplikácie. Z aplikácie program spustíte tak, že na zariadení stlačíte tlačidlo **+** a zvolíte *Dial'kové ovládanie*. Zatvorte dvierka a stlačte tlačidlo *Štart/Pauza*. Zariadenie bude následne 24 hodín pripravené na ovládanie prostredníctvom aplikácie. Pozri kapitoly nižšie.

Programy na ovládacej jednotke

Program			Možnosť výberu doplnkových funkcií
Eco 40-60*	9 kg	1400	  
40°C–60°C  	Bežne znečistená bavlnená bielizeň, ktorá sa môže prať spolu v tom istom cykle na 40°C alebo 60°C. <i>* Skúšobný program sa používa na posúdenie súladu s nariadením Komisie (EÚ) č. 2019/2023 o ekodizajne a nariadením č. 2019/2014 o označovaní energetickým štítkom.</i>		
Bavlna – biele	9 kg	1400	           
20°C–90°C  	Na pranie bežne znečistenej bavlnenej bielizne použite program <i>Bavlna – biele</i> . Vyberte si medzi rôznymi teplotami prania. Rýchlosť odstredovania môžete nastaviť podľa svojich preferencií. Trvanie programu a množstvo vody sa prispôbi množstvu bielizne. Pre silne znečistené oblečenie zvolte <i>Predpierka</i> alebo <i>Viac vody</i> . Pre alergikov odporúčame funkciu <i>Extra plákanie</i> pre lepšie plákanie bielizne.		
Bavlna – farebné	4,5 kg	1200	           
Stud.–60°C  	Tento program sa používa na pranie farebnej bielizne pomocou špeciálnych pracích prostriedkov pre farebnú bielizeň. Odporúčame vám, aby ste oblečenie otočili naruby.		
Mix / Syntetika	3,5 kg	1200	           
Stud.–60°C 	Program <i>Mix / Syntetika</i> pre zmiešanú a syntetickú bielizeň je prispôbený pre odevy zo syntetických a zmesových vlákien alebo viskózy a pre jednoduchú starostlivosť o bavlnu.		
Intenzívny 29'	2 kg	1200	      
40°C  	Program pre menšie množstvo ľahko znečistenej bielizne.		
Rýchly 14'	1 kg	1000	  
30°C 	Program pre bavlnené odevy, ktoré sa len málo nosili alebo sú iba veľmi mierne zašpinené.		























Program			Možnosť výberu doplnkových funkcií
Vlna / Ručné	2 kg	800	      
Stud.–40°C 	Jemný program na pranie vlny, hodvábu a oblečenia, ktoré sa majú prať ručne. Maximálna teplota je 40°C. Tento program zahŕňa krátky cyklus odstredovania. Maximálna rýchlosť odstredovania je 800 ot./min. Pri tomto programe nepoužívajte aviváž!		
Domáce zvieratá	4,5 kg	1200	  
40°C 	Program počas prania odstraňuje z oblečenia chlpy domácich miláčikov. Prací program zahŕňa automatickú predpierku. Po ukončení pracieho programu vyčistíte sklenené dverka práčky a filter čerpadla, v ktorom môžu byť tiež zachytené chlpy. Aby chlpy domácich miláčikov boli dôkladne odstránené, odporúča sa, po ukončení prania spustiť <i>Čistenie bubna</i> .		
Bežné pranie	4,5 kg	1200	    
30°C 	Program ideálny pre mierne znečistené bežné oblečenie, ktorý pomáha zachovať farby a kvalitu tkaniny s optimalizovanou energetickou účinnosťou.		
Detské prádlo	4,5 kg	1200	         
40°C–90°C 	Tento program sa používa na pranie oblečenia, ktoré si vyžaduje špeciálnu starostlivosť. Napríklad detské oblečenie alebo oblečenie pre ľudí s kožnými alergiami. Prací program zahŕňa automatickú predpierku.		
Košele	4,5 kg	800	         
Stud.–40°C 	Tento program na pranie golierov a manžiet, ktorý zabráňuje tvorbe záhybov. Pranie sa vykonáva pri nízkych teplotách, vyššom množstve vody a s jemným otáčaním.		
Šport	3,5 kg	1000	         
Stud.–40°C 	Tento program je vhodný na pranie odevov s membránami, vodoodolných odevov a priedušného oblečenia, vyžadujúcich jednoduchú údržbu. Tento program je ideálny pre športové oblečenie zo zmiešaných materiálov. Kombinuje nízku teplotu s jemným otáčaním. Pri tomto programe nepoužívajte aviváž!		
Pre alergikov	4,5 kg	1200	        
40°C–90°C 	Tento program sa používa na pranie normálne až silne znečisteného oblečenia, ktoré vyžaduje špeciálne ošetrovanie, ako je napr. oblečenie pre ľudí s veľmi citlivou pokožkou alebo alergiami. Odporúčame vám, aby ste oblečenie otočili naruby, vďaka čomu sa poriadne operú aj zvyšky kože alebo iné nečistoty. Môžete si vybrať tiež pranie pri najvyššej teplote a maximálnej rýchlosti odstredovania. Nastavená teplota sa bude udržiavať dlhší čas než pri konvenčných programoch v kombinácii s intenzívnym pohybom bielizne.		











































Program			Možnosť výberu doplnkových funkcií
Posteľná bielizeň	4,5 kg	1200	           
30°C–90°C 	Tento program sa používa na pranie lôžkovín, vankúšov a väčších predmetov. Týždenné pranie posteľnej bielizne odstráni zvyšky kože a roztoče, ktoré spôsobujú alergie.		
Džínsy	4,5 kg	1200	          
Stud.–40°C 	Program pre džínsy a denim. Prať naruby.		
Topánky	4,5 kg	800	     
Stud.–40°C 	Program pre tenisky, ktoré nie sú vyrobené z kože. Hrubé nečistoty by sa mali pred praním odstrániť kefou. Prací program zahŕňa automatickú predpierku. Pridaním uterákov alebo podobných textílií do bubna zvýšite účinnosť prania a znížite hluk. Nepoužívajte aviváž. Postupujte podľa pokynov uvedených na etikete.		
Starostl. o tkaniny	4,5 kg	800	    
Stud.–40°C 	Program je ideálny pre jemné tkaniny, pretože šetrný spôsob prania znižuje ich opotrebovanie. Týmto spôsobom sa zachováva kvalita látok a predlžuje sa ich životnosť.		
TotalFresh	/		
	Program je navrhnutý na efektívne vysušenie vnútorného priestoru práčky a zásuvky dávkovača – bez bielizne v bubne. Účelom sušenia je znížiť vlhkosť a zabrániť podmienkam pre výskyt plesní a rozvoj mikrobov, ktoré by spôsobovali nepríjemný zápach vypratej bielizne. Pokročilý program odstráni až 99,99 % baktérií vnútri práčky a zabezpečí dlhodobú sviežosť. V prípade potreby môže program pracovať až 8 hodín, pričom časté otáčanie bubna zabezpečuje účinnú cirkuláciu vzduchu a dôkladné vysušenie vnútorného priestoru.		
Osviežiť a ísť	1,5 kg		
/	Program umožňuje zmäkčenie a dezinfekciu oblečenia. Program je určený na osvieženie menšieho množstva bielizne a na zabránenie vzniku nepríjemných pachov.		

















Program			Možnosť výberu doplnkových funkcií
Čistenie bubna	/		
90°C	<p>Program sa používa na čistenie bubna a odstraňovanie zvyškov pracieho prostriedku a baktérií. Pre výber programu otočte voličom doľava alebo doprava na polohu <i>Čistenie bubna</i> (Program samočistenia). Ostatné doplnkové funkcie nie je možné vybrať.</p> <p>Bubon musí byť prázdny. Nepridávajte pracie ani avivážne prostriedky! Pre účinné odstránenie vodného kameňa môžete pridať trochu liehového octu (približne 2 dl) alebo sódu bikarbónu (1 polievkovú lyžicu alebo 15 g). Tento program odporúčame použiť aspoň raz za mesiac. Prostriedky môžete pridávať do priehradky na hlavné pranie alebo do bubna.</p>		
Odstred. & Vypust.	9 kg	1400	  
/	Použite program, keď chcete bielizeň iba odstrediť alebo vypustiť vodu z mokrej bielizne.		
Plákanie & Aviváž	9 kg	1400	  
/	Tento program zahŕňa dve studené plákania a krátky cyklus odstreďovania. Vhodné na bielizeň, ktorá potrebuje iba vyplákať.		

V aplikácii ConnectLife je možné vybrať nasledujúce pracie programy:

Ak ste zariadenie pripojili k aplikácii, programy sa automaticky prenású do zariadenia.

Program			Možnosť výberu doplnkových funkcií
 Pillow Vankúše	4,5 kg	800	  
40°C  	Tento program použijete na pranie prikrývkov, kabátov, viest alebo bünd. Vložte odevy do práčky tak, aby sa nedotýkali gumového tesnenia ani skla.		
 New Clothes Nové oblečenie	4,5 kg	1200	  
30°C 	Program je ideálny na prvé pranie nového oblečenia, ktoré môže púšťať farbu alebo obsahovať zvyšky textilných prípravkov.		
 Dark Clothes Tmavé prádlo	4,5 kg	1200	  
40°C 	Tento program pomáha zachovať intenzitu tmavých farieb.		
 Plush Toys Plyšové hračky	4,5 kg	1000	  
30°C 	Program pre plyšové hračky, jemný a efektívny.		

Program			Možnosť výberu doplnkových funkcií
 Kids Wear Detské oblečenie	4,5 kg	1200	  
60°C 	Program je navrhnutý tak, aby účinne odstraňoval škvvrny a zlepšoval hygienu. Ideálny na každodenné pranie detského oblečenia. Prací program zahŕňa automatickú predpierku.		
 Swimwear Plavky	4,5 kg	1000	  
30°C 	Program pre jemné plavky, ktorý účinne odstraňuje soľ a predlžuje životnosť látky.		
 Waterproof Vodeodolné	2,5 kg	800	  
* 	Program na impregnáciu odevov špeciálnymi prostriedkami, ktoré zvyšujú odolnosť voči vode.		
 Tights / Stockings Pančuchy / Silonky	4,5 kg	1200	  
30°C 	Veľmi šetrný program pre jemné a elastické látky.		
 Lingerie Spodná bielizeň	4,5 kg	800	  
30°C 	Jemný program pre jemné, čipkované a elastické látky. Odporúča sa použitie ochranných vreciek na pranie.		
 Kitchen Towels Kuchynské utierky	4,5 kg	1200	  
60°C 	Program je určený pre silne znečistené kuchynské textilie, ako sú utierky a utierky.		
 Bleaching Bielenie	4,5 kg	1200	  
60°C 	Tento program je určený na použitie s bielidlami bez obsahu chlóru. Pomáha odstraňovať odolné škvvrny a obnovovať jas bielych a svetlých tkanín. Je vhodný len pre textilie označené ako odolné voči bielidlu.		
 Activewear Funkčné oblečenie	4,5 kg	800	  
30°C 	Program vhodný pre odevy vyrobené z funkčných vlákien a elastických materiálov, často používaných v športovom oblečení.		

Program			Možnosť výberu doplnkových funkcií
 Curtains Záclony	4,5 kg	800	  
30°C  	Jemný program, ktorý využíva vyššiu hladinu vody a minimálne mechanické ošetrovanie, aby sa zabránilo tvorbe záhybov a poškodeniu jemných dekoračných tkanín.		
 Easy Care Jednod. starostlivosť	4,5 kg	1000	  
40°C   	Program pre odevy zo syntetických a zmesových vlákien alebo viskózy a pre jednoduchú starostlivosť o bavlnu. Pozorne si prečítajte pokyny na pranie.		
 Steam Refresh Osvieženie parou	1,5 kg		
/	Program umožňuje zmäkčenie a dezinfekciu oblečenia. Parné osvieženie znižuje alebo eliminuje potrebu žehlenia. Po parnom osviežení môže byť bielizeň mierne vlhká alebo obsahovať malé stopy vody.		



INFORMÁCIA!

Z hľadiska spotreby energie a vody sú vo všeobecnosti najúčinnnejšie tie programy, ktoré fungujú pri nižších teplotách a trvajú dlhšie.



INFORMÁCIA!

Na hlučnosť a obsah zvyškovej vlhkosti vplyva rýchlosť odstreďovania: čím vyššia je rýchlosť odstreďovania počas fázy odstreďovania, tým vyššia je hlučnosť a tým nižší je obsah zvyškovej vlhkosti.



INFORMÁCIA!

Prášok alebo tekutý prací prostriedok dávajte podľa pokynov výrobcu v závislosti od teploty prania, zvoleného programu prania, znečistenia bielizne a tvrdosti vody. Ak v práčke príde k nadmernému peneniu alebo pena pretečie cez dávkovač, je nutné vypratú bielizeň dôkladne vypláchať. Vyberte si prací program s väčším množstvom vody bez použitia pracieho prostriedku.



INFORMÁCIA!

Maximálne množstvo bielizne v kg (pre program *Bavlna*) je označené na typovom štítku práčky (pozri kapitolu *OPIS PRÁČKY / Technické údaje na typovom štítku*).

Maximálna alebo nominálna náplň sa vzťahuje na bielizeň podľa normy IEC 60456.

Pre lepšie výsledky prania odporúčame bubon pri programoch *Bavlna* naplniť do 2/3.

**INFORMÁCIA!**

Nízka teplota vody, nízke napätie a rôzne náplne práčky môžu ovplyvniť čas prania; zobrazený zostávajúci čas sa počas procesu prania podľa toho upraví.

6.5 Vyberte dodatočné funkcie

Vyber doplnkových funkcií

Po výbere pracieho programu môžete tiež zvoliť a upraviť doplnkové funkcie pri niektorých programoch. Niektoré funkcie je možné vybrať a upraviť aj dodatočne, počas behu programu. (Pozri kapitolu **NASTAVENIA A ÚPRAVY SPOTREBIČA**.)

Vykonáva sa to v dvoch alebo troch krokoch:

- **výber funkcie** (ďalej len **Výber**),
- **nastavenie úrovne funkcie**, ak to funkcia umožňuje (ďalej len **Úroveň / Popis / Zobrazenie**),
- **aktívacia funkcie** (ďalej len **Aktivácia / Deaktivácia / Ukončenie**).

Ak nechcete vyberať doplnkové funkcie, stlačte tlačidlo **Štart/Pauza.**

Jednotlivé funkcie sú opísané nižšie.

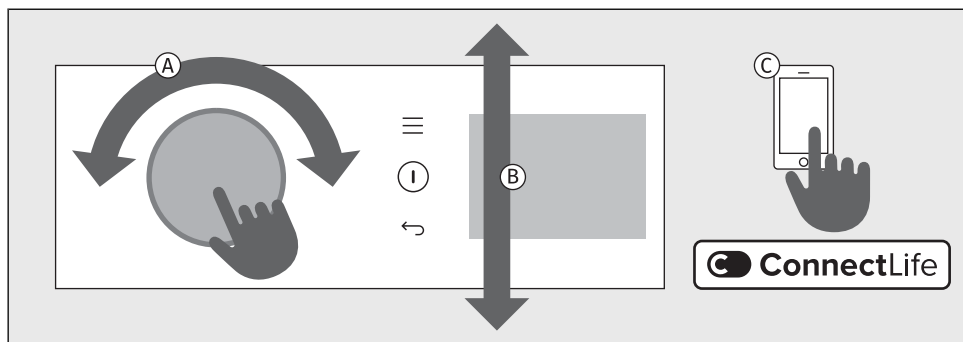

- A** Pomocou voliča zvolíte požadovaný program. Voľbu potvrdíte stlačením voliča smerom dovnútra.
- B** Na pravej strane displeja sa zobrazia ďalšie možnosti a funkcie vo forme podmenu (napr. *Škvrný, Režimy, Teplota, Odstredovanie, Doplnky*, atď.), ktoré môžete zvoliť; sú zvýraznené podsvietením. Stlačením voliča vstúpite do nastavení zvolenej funkcie. Otáčaním voliča doľava alebo doprava sa pohybuje v zozname a opätovným stlačením voliča výber potvrdíte.
- C** V aplikácii **ConnectLife** si môžete vybrať aj dodatočné funkcie. Postupujte podľa pokynov v aplikácii.



INFORMÁCIA!

Ak vyberiete možnosť *Škvrný* , možnosť *Predpierka* sa deaktivuje.



INFORMÁCIA!





V podmenu *Škvrný* máte možnosť vybrať si šesť rôznych typov škvrn: *Pot / Tráva / Červ. víno / Mastnota / Paradajky / Krv*.





V podmenu *Režimy* máte možnosť vybrať si tri rôzne režimy: *Úsporný / Tichý / Intenzívne*. *Predpierka* sa nachádza v podmenu *Doplnky*.



Súprava doplnkových funkcií



Možnosti ďalších funkcií sa v jednotlivých programoch líšia.



 °C	Teplota Zmena teploty pre vybraný program.
Voľba:	Každý program má prednastavenú teplotu, ktorú je možné v niektorých programoch zmeniť. Otáčaním voliča doľava alebo doprava zmeníte nastavenie teploty prania. Zvolená teplota je plne osvetlená. Keď je zvolené pranie v studenej vode, rozsvieti sa nápis <i>Stud.</i>
Aktivácia:	Zvolená teplota sa zobrazí na displeji. Ak nie je možné nastavenie zmeniť, prednastavená hodnota je zobrazená so zníženým jasom.







	Odstred'ovanie (rýchlosť odstred'ovania/zastavenie čerpadla/vypúšťanie vody) Nastavenie rýchlosti odstred'ovania.
Voľba:	Môžete nastaviť požadovanú rýchlosť odstred'ovania. Všetky programy (okrem programov <i>TotalFresh</i> , <i>Osviežiť a ísť</i> a <i>Čistenie bubna</i>) majú prednastavené rýchlosti odstred'ovania, ktoré sa dajú meniť. Zvolené otáčky odstred'ovania sú plne podsvietené. <ul style="list-style-type: none">• Ak chcete pozastaviť posledné plákanie, vyberte <i>Zadrž. plákania</i> . Aktivujte funkciu, aby ste zabránili pokrčeniu bielizne, keď ju nemôžete vybrať z práčky ihneď po ukončení pracieho cyklu. Tlačidlo <i>Štart/Pauza</i> a symbol  blikajú. Pred pokračovaním môžete nastaviť rýchlosť odstred'ovania. Na dokončenie prania je potrebné stlačiť tlačidlo <i>Štart/Pauza</i>, dotedy bude prací program pozastavený pred posledným opláchnutím. Na pokračovanie stlačte tlačidlo <i>Štart/Pauza</i>. Voda sa vypustí (odčerpá) a spustí sa konečný cyklus odstred'ovania.
Aktivácia:	Zvolená rýchlosť odstred'ovania sa zobrazí na displeji. Ak je zapnutá funkcia <i>Zadrž. plákania</i> , na displeji svieti  .





	Rýchle pranie (kratší čas prania) Na rýchle pranie bielizne.
Voľba:	Ak je zapnutá funkcia, tak prací program bude mať skrátenú dobu prania. K dispozícii sú dve možnosti (v závislosti od zvoleného pracieho programu). Po stlačení tlačidla  sa na displeji opraví čas ukončenia programu. Ak chcete prací program dodatočne skrátiť, stlačte polohu  ešte raz, celkový čas programu bude opäť zodpovedajúcim spôsobom upravený. Po opätovnom stlačení tlačidla  sa nastavenie resetuje. <ol style="list-style-type: none">1. stlačenie : <i>Rýchly</i>2. stlačenie : <i>Rýchlejší</i>3. stlačenie : <i>Predvolené</i> – predvolený režim prania (prednastavené) Pri programe <i>Bavlna – biele</i> odporúčame naplniť práčku do polovice.
Aktivácia:	Ak nastavenie nie je možné, čas prania sa na displeji neskrátí. Po výbere funkcie <i>Rýchly</i> stlačte tlačidlo <i>Štart/Pauza</i> , čím spustíte program.





	Odložený koniec Funkcia na odloženie konca pracieho cyklu
Voľba:	<p>Vyberte požadovaný program a doplnkové funkcie. Zatvorte dvierka práčky. Stlačte tlačidlo + na vstup do nastavení <i>Doplňky</i>. Vyberte <i>Odložený koniec</i> a <i>Nast. čas konca</i>.</p> <p>Funkciu <i>Odložený koniec</i> je možné nastaviť až na 24 hodín:</p> <ul style="list-style-type: none"> – až na 6 hodín: v 30-minútových intervaloch, – potom až na 24 hodín: v 1-hodinových intervaloch. <p>Potvrďte čas odloženia konca prania stlačením voliča. Na displeji sa rozsvieti . Zobrazí sa čas ukončenia pracieho programu.</p> <p>Príklad nastavenia funkcie: Ak chcete, aby sa prací program skončil o 6.00 hodine ráno a teraz je 21.00 hodín, tak potom nastavte oneskorenie konca prania na 9 hodín.</p>
Prerušenie:	<ul style="list-style-type: none"> • Ak chcete prerušiť funkciu <i>Odložený koniec počas jej nastavovania</i>, stlačte tlačidlo +, zvolte <i>Odložený koniec</i> a potom <i>Zrušiť</i>. • Funkciu môžete prerušiť aj otočením voliča na iný program a následným návratom k predtým zvolenému programu. Znova vyberte požadované funkcie a stlačte tlačidlo <i>Štart/Pauza</i> pre spustenie prania. • Ak je funkcia <i>Odložený koniec</i> už spustená, pre jej prerušenie stlačte tlačidlo <i>Štart/Pauza</i> a potom <i>Zastav program</i> na ukončenie programu alebo <i>Presk. odloženie</i> na prerušenie funkcie <i>Odložený koniec</i>.
Aktivácia:	<p>Stlačením tlačidla <i>Štart/Pauza</i> sa aktivuje.</p> <p>Po aktivácii sa na displeji zobrazia všetky parametre prania a vybrané doplnkové funkcie.</p> <p>Práčka začne odpočítavať čas. Keď čas odpočítavania dosiahne čas pracieho programu (napr. 2:30), tak sa prací program automaticky spustí.</p>



	Režimy (Režim prania) Na výber pracieho režimu.
Voľba:	<p>Stlačením  <i>Režimy</i> vstúpíte do nastavení, kde si vyberáte režim prania.</p> <p>Možné je nastaviť iba jednu možnosť:</p> <ul style="list-style-type: none"> – <i>Úsporný</i> – pre zelený režim prania (tento program šetrí energiu - čas prania je dlhší a spotreba vody je menšia) alebo – <i>Tichý</i> – pre tiché pranie alebo nočný režim prania (pranie s dlhším časom prania a so zníženou hlučnosťou) alebo – <i>Intenzívne</i> – pre intenzívny režim prania (pranie so zlepšeným pracím účinkom, väčším množstvom vody a dlhším časom prania) alebo – <i>Predvolené</i> – predvolený režim prania (prednastavené).
Aktivácia:	<p>Funkcia sa aktivuje stlačením voliča.</p> <p>Názov zvoleného režimu prania sa zobrazí vedľa symbolu , následne môžete zvoliť aj ďalšie dostupné funkcie.</p>





	Škvŕny (odstránenie škvŕn) Na odstránenie rôznych typov škvŕn.
Voľba:	<p>Stlačením <i>Škvŕny</i> vstúpite do nastavení, kde si vyberáte možnosti odstraňovania škvŕn.</p> <p>Možné je nastaviť iba jednu možnosť:</p> <ul style="list-style-type: none"> – <i>Poť</i> alebo – <i>Tráva</i> (tráva, zemina, ...) alebo – <i>Červ. víno</i> (červené víno, káva, čaj, ...) alebo – <i>Mastnota</i> (olej, maslo, vajcia, majonéza, šalátový dresing, strojový olej, ...) alebo – <i>Paradajky</i> (paradajkový pretlak, džemy, detská výživa, čerešne, čili omáčky, špenát, ...) alebo – <i>Krv</i> (škvŕny organického pôvodu, krv, vajcia, mlieko, ...) alebo – <i>Vyp.</i> (prednastavené). <p>Ak ste vybrali funkciu <i>Škvŕny</i>, nasledujúce funkcie nie je možné vybrať: <i>Režimy</i>, <i>Para</i>, <i>Extra plákanie</i>, <i>Predpierka</i>, <i>Viac vody</i>, <i>Proti krčeniu</i>, <i>Rýchly</i>, <i>Rýchlejší</i>.</p>
Aktivácia:	<p>Funkcia sa aktivuje stlačením voliča.</p> <p>Názov režimu odstraňovania škvŕn sa zobrazí vedľa symbolu .</p>





	Predpierka Pranie značne zašpinenej bielizne, najmä v prípade tuhých škvŕn na povrchu.
Voľba:	<p>Stlačením tlačidla  <i>Doplňky</i> vstúpite do nastavení.</p> <p>Zvoľte <i>Predpierka</i> a potvrdte. Vedľa textu sa zobrazí . Potvrdte stlačením tlačidla .</p> <p><i>Predpierka</i> nie je možné zvoliť pri všetkých programoch. Možno ho zvoliť iba vtedy, ak svieti <i>Predpierka</i>.</p> <p><i>Predpierka</i> a <i>Škvŕny</i>  nie je možné zvoliť súčasne.</p> <p>Ak zvolíte <i>Predpierka</i>, do zásobníka na predpranie pridajte prací prostriedok.</p>
Aktivácia:	<p>Funkcia je aktívna, ak na displeji svieti .</p>

	Viac vody (dodatočná voda/vysoká hladina vody) Funkcia na pranie bielizne s väčším množstvom vody pri niektorých programoch.
Voľba:	<p>Bielizeň sa perie pri vyššej úrovni vody.</p> <p>Stlačením tlačidla  <i>Doplňky</i> vstúpite do nastavení.</p> <p>Zvoľte <i>Viac vody</i> a potvrdte. Vedľa textu sa zobrazí . Potvrdte stlačením tlačidla .</p>
Aktivácia:	<p>Funkcia je aktívna, ak na displeji svieti .</p>

	Para (dezinfekcia parou) Funkcia na pridanie parného cyklu na konci pracieho programu na dezinfekciu bielizne.
Voľba:	<p>Stlačením tlačidla  <i>Doplňky</i> vstúpite do nastavení.</p> <p>Zvoľte <i>Para</i> a potvrdte. Vedľa textu sa zobrazí . Potvrdte stlačením tlačidla .</p>
Aktivácia:	<p>Funkcia je aktívna, ak na displeji svieti .</p>

	<p>Pomocník dávkovania (informácia o dávkovaní tekutého pracieho prostriedku) Informácie o odporúčanom množstve pracieho prášku a tekutého pracieho prostriedku podľa vybraných nastavení a množstva bielizne v bubne.</p>
<p>Vofba:</p>	<p>Odporúčané množstvo pracieho prostriedku závisí od tvrdosti vody, zvoleného pracieho programu a množstva bielizne (náplne) – práčka odmeria náplň vždy, keď sa používa funkcia. Pri niektorých programoch sa meranie množstva bielizne nevykonáva (<i>Rychlý 14'</i>, <i>Plákanie & Aviváž</i>, <i>Vlna</i>).</p> <p>Vyberte prací program a stlačením  <i>Doplňky</i> vstúpte do nastavení. Zvoľte <i>Pomocník dávkovania</i> a potvrdte.</p> <ol style="list-style-type: none"> 1. Stlačte tlačidlo <i>Štart/Pauza</i>. Práčka začne merať množstvo bielizne v bubne. Na displeji sa rozsvieti symbol . 2. Podľa nameraného množstva bielizne v bubne a ďalších nastavení sa na displeji zobrazí odporúčané množstvo koncentrovaného/nekcentrovaného tekutého pracieho prostriedku. 3. Do dávkovača pridajte odporúčané množstvo tekutého pracieho prostriedku. Ako pomôcka slúži ukazovateľ množstva pracieho prostriedku, umiestnený v priehradke na prací prostriedok. (Pozri kapitolu <i>Vložte bielizeň do práčky a pridajte prací prostriedok a/alebo aviváž/Naplnenie práčky</i>.) <p>Aby ste zistili, či je váš tekutý prací prostriedok koncentrovaný alebo nie, skontrolujte informácie na jeho obale.</p> <ol style="list-style-type: none"> 4. Zatvorte zásuvku dávkovača.
<p>Aktivácia:</p>	<p>Na spustenie prania stlačte <i>Štart/Pauza</i>.</p>

	<p>Extra plákanie (dodatočné záverečné plákanie) Funkcia na rozvoľnenie a zníženie pokrčenia bielizne.</p>
<p>Vofba:</p>	<p>Ak chcete zvýšiť počet pláchaní (+2), zvoľte <i>Extra plákanie</i>. Odporúča sa pre osoby s veľmi citlivou pokožkou a/alebo v oblastiach s veľmi mäkkou vodou. Možnosť výberu tohto nastavenia závisí od zvoleného programu prania. Stlačením tlačidla  <i>Doplňky</i> vstúpite do nastavení. Zvoľte <i>Extra plákanie</i> a potvrdte. Vedľa textu sa zobrazí . Potvrdte stlačením tlačidla .</p>
<p>Aktivácia:</p>	<p>Funkcia je aktívna, ak na displeji svieti .</p>

	<p>Proti krčeniu (proti pokrčeniu) Funkcia na rozvoľnenie a zníženie pokrčenia bielizne.</p>
<p>Vofba:</p>	<p>Táto funkcia sa odporúča pre jemnú bielizeň. Túto funkciu môžete zvoliť, ak bielizeň nevyberiete z práčky ihneď po ukončení cyklu. Funkcia musí byť aktivovaná pred spustením programu. Stlačením tlačidla  <i>Doplňky</i> vstúpite do nastavení. Zvoľte <i>Proti krčeniu</i> a potvrdte. Vedľa textu sa zobrazí . Potvrdte stlačením tlačidla .</p>
<p>Aktivácia:</p>	<p>Funkcia je aktívna, ak na displeji svieti .</p>
<p>Prerušenie:</p>	<p>Funkciu je možné kedykoľvek prerušiť stlačením tlačidla <i>Štart/Pauza</i>.</p>



OPTIMALIZÁCIA ČASU PRANIA

V skorej fáze pracieho programu využíva práčka modernú technológiu na určenie množstva bielizne. Po zistení množstva náplne tomu práčka prispôsobí trvanie programu.

Voľba: Automatické

Aktivácia: Automatické

6.6 Spustite prací program

Spustenie programu

Zavrite dvere práčky a prací program spustite stlačením tlačidla *Štart/Pauza* na pravej strane displeja.

Prerušenie, zastavenie a zmena programu

Program **dočasne prerušíte** stlačením tlačidla *Štart/Pauza*. Na displeji sa zobrazí správa *Zastav program*. Ak znova stlačíte tlačidlo *Štart/Pauza*, program **bude pokračovať**.

Program **zastavte** stlačením tlačidla *Štart/Pauza*. Na displeji sa zobrazí správa *Zastav program*. Pre potvrdenie stlačte volič. Práčka odčerpá vodu a na displeji sa zobrazí správa *Program dokončený*. Dvere sa po určitom čase odomknú.

Otváranie dvierok

Dvierka práčky sa odomknú a po skončení pracieho programu ich možno otvoriť.

Môžu sa otvoriť aj po prerušení alebo zastavení pracieho programu, ak je hladina vody v práčke dostatočne nízka a ak teplota vody nie je príliš vysoká.



INFORMÁCIA!

Ak práčka nie je pripojená k elektrickej sieti alebo počas prevádzky programu došlo k výpadku prúdu, dvere práčky sa nedajú otvoriť. V tomto prípade je potrebné zabezpečiť adekvátne pripojenie práčky alebo zavolať servisného technika.

Pridanie/odstránenie bielizne počas prevádzky spotrebiča

Stlačte tlačidlo *Štart/Pauza* a po určitom čase budete môcť otvoriť dvierka:

- Ak je teplota vody v bubne nižšia ako 50 °C a hladina vody v bubne je pod určitou úroveň (a práčka nie je v záverečnej fáze odstreďovania), sú splnené podmienky na uvoľnenie elektronického zámku dvierok a odomknutie dvierok práčky (tlačidlo *Štart/Pauza* bliká, na displeji bliká čas do konca programu). Ak je teplota vody v bubne vyššia ako 50 °C, pridanie bielizne počas prania nie je možné.
- Ak je hladina vody príliš vysoká, musíte najprv vypustiť vodu z bubna práčky.

Následne je možné otvoriť dvere práčky a pridať alebo odstrániť bielizeň z bubna. Stlačte tlačidlo *Štart/Pauza* pre pokračovanie pracieho programu.



INFORMÁCIA!

Čas prania sa obnoví od bodu, v ktorom bol prerušený.



INFORMÁCIA!

Ak počas prania pridáte značné množstvo bielizne, bielizeň sa môže vyprať menej účinne, pretože práčka pôvodne nasnímala nižšiu váhu náplne bielizne a napustila menšie množstvo vody. Nedostatočné množstvo vody v pomere k množstvu bielizne by taktiež mohlo spôsobiť poškodenie bielizne (trením suchej bielizne) a čas prania môže byť dlhší.

Porucha napájania

V prípade poruchy napájania sa program preruší. Po obnovení napájania sa na displeji zobrazí upozornenie *Výpadok prúdu* s vysvetlením. Po 5 sek bude program automaticky pokračovať od miesta, kde bol prerušený.

Po ukončení cyklu si môžete prezrieť priebeh programu. Ak počas prevádzky došlo k chybe, pri zobrazení programu sa zobrazí červený výkričník. V podmenu sú uvedené názov chyby, číslo chyby, jej vysvetlenie a informácia o tom, v ktorej fáze cyklu k chybe došlo. Po obnovení napájania bude program pokračovať od miesta, kde bol prerušený.

6.7 Dokončíte prací cyklus

Práčka naznačí dokončenie pracieho programu zvukovým signálom a na displeji sa bude zobrazovať nápis *Program dokončený*. 5 min po skončení programu sa spotrebič prepne do režimu nízkej spotreby alebo režimu spánku.

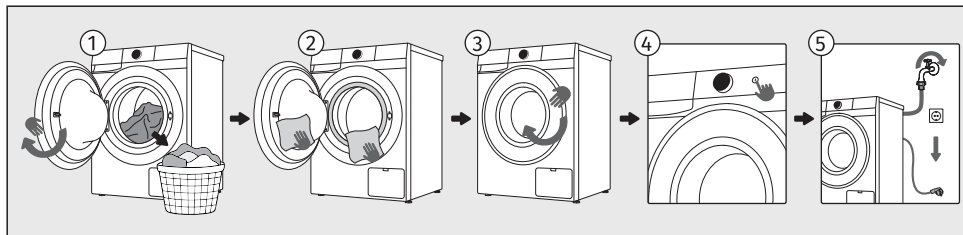

- 1 Otvorte dvierka práčky. Vyberte bielizeň z bubna.
- 2 Utrite gumové tesnenie dverí a sklo dverí.
- 3 Zatvorte dvierka.
- 4 Práčku vypnite (stlačte tlačidlo *Zap/Vyp*).
- 5 Zatvorte kohútik prívodu vody. Napájací kábel odpojte zo zásuvky.



INFORMÁCIA!

Po skončení programu z bubna vyberte bielizeň čo najskôr, aby bielizeň zostala čerstvá.

7. NASTAVENIA A ÚPRAVY SPOTREBIČA

V tejto kapitole sa dozviete:

- ako uložiť vybraný program a funkcie,
- ako prispôsobiť spotrebič pomocou ďalších nastavení a
- ako vstúpiť do ponuky používateľských nastavení.

Existuje niekoľko dodatočných nastavení, ktoré je možné na spotrebiči vykonať. To vám umožní ďalej prispôsobiť zariadenie vášmu osobnému použitiu a potrebám.

Základný princíp výberu ďalších nastavení je podobný výberu funkcií. Pozri kapitolu *POSTUP PRANIA, KROK ZA KROKOM (1–7) / Súprava doplnkových funkcií*.





7.1 Uloženie programu a vybraných funkcií



Počiatkové nastavenia každého pracieho programu môžete zmeniť a uložiť si ich pre jednoduchšie osobné použitie.

	Nastavenia uložené Funkcia na uloženie vašich nastavení pri vybraných programoch a funkciách.
Voľba:	Ak sa nastavenia líšia od predvolených (továrenských), pri uloženom programe sa vedľa názvu zobrazí aj symbol ♥.
Aktivácia:	Oblíbený program s vybranými doplnkovými nastaveniami môžete uložiť: <ul style="list-style-type: none">• pred spustením programu,• počas dočasného prerušenia (stlačením +) alebo• po ukončení programu (po otvorení dvierok sa funkcia uloženia programu zobrazí automaticky). <p>Tento program ostane uložený, pokiaľ sa nezmení rovnakým spôsobom alebo kým neobnovíte osobné nastavenia na nastavenia z výroby (pozri nasledujúcu časť).</p>

	AdaptTech Automatická funkcia na uloženie často používaných programov a funkcií.
Aktivácia:	Keď použijete niektoré nastavenie programu prania trikrát za sebou, toto nastavenie sa uloží ako predvolené a od tejto chvíle sa vám vždy ponúkne, keď vyberiete tento program prania. Ak ručne uložíte nastavenia programu prania, tak sa funkcia AdaptTech na tomto programe prania zruší. Program zostane uložený, kým neobnovíte osobné nastavenia na predvolené hodnoty z výroby (pozri nasledujúcu časť).

7.2 Ďalšie nastavenia spotrebiča

	Detská poistka Bezpečnostná funkcia.
Aktivácia: 	Kým je detská zámka aktivovaná, program, nastavenia či doplnkové funkcie nie je možné zmeniť. S týmto nastavením uzamknete obrazovku, a tým zabránite deťom, aby mohli neúmyselne spustiť alebo zmeniť cyklus. Stlačením  vstúpite do menu a vyberiete funkciu <i>Detská poistka</i> . Aktiváciu funkcie <i>Detská poistka</i> potvrdíte stlačením voliča. Pri dotyku ktoréhokoľvek tlačidla alebo pri použití voliča sa na displeji zobrazí informácia, že funkcia <i>Detská poistka</i> je aktívna/zapnutá. Funkciu je možné aktivovať aj počas samotného programu pomocou vyššie opísaného postupu. Kým je detská zámka aktivovaná, program či doplnkové funkcie nie je možné zmeniť. Detská zámka zostane aktivovaná aj po vypnutí spotrebiča. Preto ju musíte pred zvolením nového programu deaktivovať.
Deaktivácia:	Na vypnutie (deaktiváciu) detskej poistky podržte tlačidlo  na 3 sek sekúnd. Rovnakým spôsobom je možné funkciu <i>Detská poistka</i> vypnúť aj počas pracieho programu.

	Dialkové ovládanie Funkcia pre dialkové ovládanie.
Popis:	Na používanie tejto funkcie musí byť spotrebič pripojený k sieti, pozri kapitolu <i>PRED PRVÝM POUŽITÍM SPOTREBIČA</i> . Dialkové ovládanie je k dispozícii 24 hodín po aktivácii, aj keď zariadenie prejde do pohotovostného režimu (svieti ). Dvere sú v tomto čase zamknuté a nedajú sa otvoriť. Dialkové ovládanie sa preruší stlačením tlačidla <i>Štart/Pauza</i> alebo vypnutím spotrebiča. Spotrebič ďalej ovládate prostredníctvom aplikácie ConnectLife , kde si môžete vybrať z niekoľkých možností (výber, spustenie, sledovanie a zastavenie programu, doplnkové nastavenia, ...) Činnosť pračky môžete prerušiť alebo zastaviť výberom možnosti <i>Štart/Pauza, Pridajte prádlo ...</i> Niektoré možnosti možno vykonať kompletne na diaľku, iné si vyžadujú vašu fyzickú prítomnosť, ako napríklad pridanie bielizne počas pracieho cyklu (ADD CLOTHES).
Voľba:	Po vložení bielizne zatvorte dvierka práčky. Stlačením  vstúpite do menu a vyberiete <i>Dialkové ovládanie</i> . Postupujte podľa pokynov na displeji.
Aktivácia:	Pokračujte v aktivitách v aplikácii (vyberte program, ďalšie funkcie a spustíte prací cyklus).

7.3 Menu používateľských nastavení

Pre vstup do menu používateľských nastavení stlačte tlačidlo  a vyberte *Nastavenia*. Pomocou voliča môžete prechádzať dostupnými používateľskými nastaveniami.

Keď sa nachádzate v požadovanom nastavení, medzi jednotlivými možnosťami sa pohybujete otáčaním voliča doľava alebo doprava.

Pre vstup do požadovanej možnosti stlačte volič smerom dovnútra; nastavenie sa uloží a vrátite sa na predchádzajúcu úroveň nastavení.

Na ukončenie stlačte tlačidlo .

Môžete zmeniť nasledujúce nastavenia:

	Zvuk Zap/Vyp Možnosť vypnutia alebo úpravy hlasitosti zvuku.
Možnosti nastavenia: <i>Hlasitosť</i> <i>Upozornenia</i> <i>Interakcie</i>	Môžete zmeniť nasledujúce 3 nastavenia: <ol style="list-style-type: none">Hlasitosť na zmenu hlasitosti zvuku. Možné nastavenia hlasitosti zvuku:<ul style="list-style-type: none"><i>Nízky</i> = tiché nastavenie zvuku (prednastavené),<i>Vysoký</i> = hlasné nastavenie zvuku,<i>Zap/Vyp</i> = vypnutie zvuku.Upozornenia na zapnutie alebo vypnutie zvuku pri upozorneniach zobrazovaných na displeji. Možnosti nastavenia:<ul style="list-style-type: none"><i>Zap.</i> = zapnutie zvuku pri zobrazení upozornenia,<i>Vyp.</i> = vypnutie zvuku pri zobrazení upozornenia.Interakcie na zapnutie alebo vypnutie zvuku pri ovládaní. Možnosti nastavenia:<ul style="list-style-type: none"><i>Zap.</i> = zapnutie zvuku pri stlačení tlačidla alebo otáčaní voliča,<i>Vyp.</i> = vypnutie zvuku pri stlačení tlačidla alebo otáčaní voliča. <p>Ak je zvuk vypnutý, na konci pracovného programu nebude žiadny zvukový signál.</p>

	Jazyk Možnosť zmeny jazyka používateľského rozhrania.
	Pomocou voliča sa pohybujete v zozname jazykov (pozri kapitolu <i>PRED PRVÝM POUŽITÍM SPOTREBIČA / Prvé nastavenia spotrebiča</i>). Počas prebiehajúceho cyklu nie je možné meniť jazyk.



Osvetlenie bubna

Možnosť nastavenia osvetlenia bubna.

Možnosti nastavenia:
Zap/Vyp
Farba svetla

Môžete nastaviť zapnutie alebo vypnutie osvetlenia bubna a jeho farbu.

1. **Osvetlenie bubna**
 - *Zap.* (prednastavené)
 - *Vyp.*
2. **Farba svetla**
 - *Biela a modrá* (prednastavené)
 - *Biela*
 - *Modrá*



Jas displeja

Možnosť nastavenia jasú displeja.

Zobrazenie:
Úroveň 1
Úroveň 2
Úroveň 3

Prednastavený jas je *Úroveň 3* (100%).

Možnosti nastavenia:

1. *Úroveň 1* = 30% jas
2. *Úroveň 2* = 50% jas
3. *Úroveň 3* = 100% jas



Správa programov

Zobrazenie programov na displeji a úprava ich poradia.

Zobrazenie: <i>Pozícia</i> <i>Viditeľnosť</i>	<p>V tomto nastavení máte možnosť upraviť zobrazenie programov na displeji a meniť poradie ich zobrazenia.</p> <ol style="list-style-type: none">1. Pozícia na zmenu poradia programov. Pomocou voliča vyberte program (program je zobrazený väčšími písmenami), ktorý chcete presunúť, a potvrdte stlačením voliča. Pri programe sa zobrazia šípky, čo znamená, že je pripravený na presunutie. Otočte volič doľava alebo doprava a presuňte vybraný program na požadované miesto. Potvrdte stlačením voliča. Šípky zmiznú. Program je teraz presunutý.2. Viditeľnosť na nastavenie zobrazenia programov na displeji. Pomocou voliča vyberte program, ktorý nechcete zobrazovať na displeji, a stlačte volič. Zobrazia sa dve možnosti:<ul style="list-style-type: none">• Zobraziť program je zobrazený na displeji,• Skryť program nie je zobrazený na displeji. <p>Ak chcete, aby program nebol viditeľný v zozname programov na úvodnej obrazovke, v nastavení <i>Viditeľnosť</i> zvolte <i>Skryť</i>. Program sa v <i>Správa programov</i> presunie na koniec zoznamu a vedľa neho sa zobrazí .</p> <p>Všetky programy, ktoré sú viditeľné v zozname programov na úvodnej obrazovke, majú vedľa názvu ✓.</p> <p>Ak ste zariadenie pripojili k aplikácii ConnectLife, v <i>Správa programov</i> sa zobrazia všetky programy dostupné v aplikácii. Požadovaný program označte <i>Zobraziť</i>, aby sa zobrazil.</p> <p>Zobrazený program sa v zozname programov vždy umiestni na posledné miesto.</p>
--	---



Nastavenia Wi-Fi

Možnosť zapnutia alebo vypnutia pripojenia Wi-Fi.

Zobrazenie: <i>Zap.</i> <i>Vyp.</i>	<p>V tomto nastavení môžete zapnúť alebo vypnúť pripojenie Wi-Fi.</p> <p>Pre pripojenie zariadenia k aplikácii ConnectLife pozri kapitolu PRED PRVÝM POUŽITÍM SPOTREBIČA / Prvé pripojenie k Wi-Fi sieti.</p>
--	---



Tvrdosť vody

Možnosť nastavenia tvrdosti vody.

Zobrazenie: <i>Mäkká</i> <i>Stredný</i> <i>Tvrdá</i>	<p>Prednastavená úroveň tvrdosti vody je <i>Stredný</i>.</p> <p>Možnosti nastavenia: <i>Mäkká</i> = mäkká voda <i>Stredný</i> = stredne tvrdá voda <i>Tvrdá</i> = tvrdá voda</p>
--	--

	<p>Obnoviť predvol. Obnovenie všetkých nastavení zariadenia na predvolené (default).</p>
<p>Zobrazenie: <i>Potvrďte</i> <i>Zrušiť</i></p>	<p>Stlačením tlačidla <i>Potvrďte</i> sa vaše nastavenia vrátia na predvolené hodnoty (vaše vlastné nastavenia a všetky obľúbené programy budú vymazané). Nemá vplyv na výber jazyka. Zariadenie sa automaticky prepne na domovskú obrazovku.</p>
<p>Ukončenie:</p>	<p>Ak sa nechcete vrátiť k <i>Obnoviť predvol.</i>, stlačte tlačidlo <i>Zrušiť</i> na ukončenie. Vráťte sa o krok späť na predchádzajúcu obrazovku.</p>

	<p>Továrenské nast. Zmazať všetky nastavenia a vrátiť sa k továrenským nastaveniam.</p>
<p>Zobrazenie: <i>Potvrďte</i> <i>Zrušiť</i></p>	<p>Stlačením tlačidla <i>Potvrďte</i> sa vaše nastavenia vrátia na pôvodné nastavenia (vaše vlastné nastavenia a všetky obľúbené programy budú vymazané). Zariadenie sa automaticky prepne na vyber jazyka.</p>
<p>Ukončenie:</p>	<p>Ak sa nechcete vrátiť k <i>Továrenské nast.</i>, stlačte tlačidlo <i>Zrušiť</i> na ukončenie. Vráťte sa o krok späť na predchádzajúcu obrazovku.</p>

7.4 Štatistiky

	<p>Cyklus Možnosť zobrazenia dokončených cyklov spotrebiča.</p>
<p>Zobrazenie: <i>Cyklus</i></p>	<p>Stlačením <i>Cyklus</i> sa zobrazí počet vykonaných cyklov.</p>

	<p>Chyby Možnosť zobrazenia posledných zistených chýb práčky.</p>
<p>Zobrazenie: <i>Chyby</i></p>	<p>Stlačením <i>Chyby</i> sa môžete posúvať medzi najnovšími chybami. Zobrazí sa chybový kód, pozri kapitolu <i>ODSTRANOVANIE PORÚCH A SERVIS / Tabuľka správ na displeji</i>.</p>

8. ČISTENIE A ÚDRŽBA

V tejto kapitole sa dozviete všetko o čistení spotrebiča:

- ako čistiť vonkajšiu stranu práčky,
- ako čistiť zásuvku dávkovača pracích prostriedkov,
- ako čistiť prípojku prívodnej hadice vody a tesnenie dvierok,
- ako čistiť filter čerpadla.

⚠ NEBEZPEČENSTVO ÚRAZU ELEKTRICKÝM PRÚDOM!
Pred čistením odpojte práčku zo siete.

8.1 Čistenie exteriéru práčky

⚠ VAROVANIE!
Nebezpečenstvo úrazu elektrickým prúdom v dôsledku sieťového napätia.
Aj keď je práčka vypnutá, je nejaký čas stále pod napätím, preto pred čistením a údržbou vždy odpojte napájací kábel.

⚠ VAROVANIE!
Škody, ktoré môže spôsobiť voda.
Práčku nečistite prúdom vody, pretože prúd vody môže spôsobiť vniknutie vody do práčky a poškodenie jej súčiastok.

⚠ VAROVANIE!
Škody, ktoré môžu spôsobiť čistiace prostriedky.
Nepoužívajte rozpúšťadlá alebo čistiace prostriedky, ktoré by mohli poškodiť práčku (dodržiujte odporúčania a upozornenia výrobcov čistiacich prostriedkov).

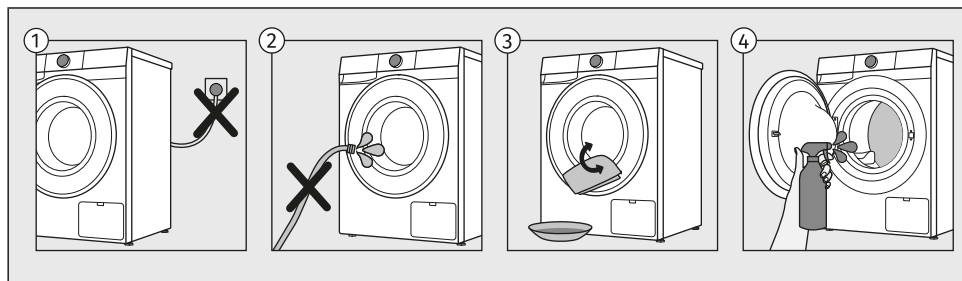

- 1 Pred čistením odpojte práčku zo siete.
- 2 Práčku nečistite silným prúdom vody!
- 3 Exteriér práčky a displej vyčistite pomocou mäkkej a navlhčenej bavlnenej utierky a vody.
- 4 Bubon čistite mäkkou bavlnenou handričkou a vhodným čistiacim prostriedkom.

8.2 Čistenie dávkovača

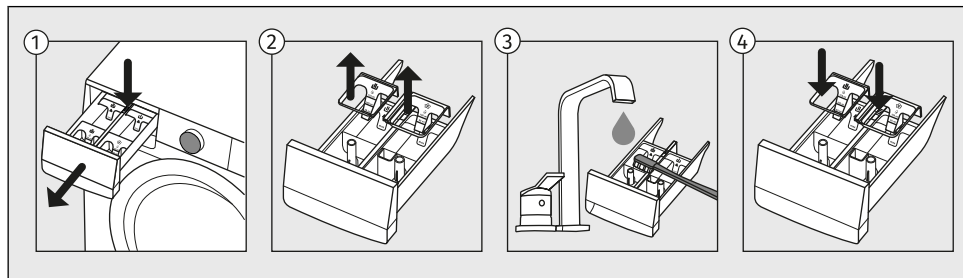

- 1 Dávkovač vyberiete z krytu stlačením malej klapky.
- 2 Dávkovač vyčistíte pod tečúcou vodou pomocou kefy a vysušte. Z dna krytu odstráňte tiež akékoľvek zvyšky pracieho prostriedku.
- 3 V prípade potreby vyberte a vyčistíte uzáver. Otvor na dne komory tiež vyčistíte špáradlom alebo podobným tenkým predmetom.
- 4 Uzáver vyčistíte pod tečúcou vodou a založte ho naspäť. Hornú odnímateľnú časť nasadíte späť na dávkovacia nádobku a zatvorte zásuvku.



INFORMÁCIA!

Dávkovač neumývajte v umývačke riadu.

8.3 Čistenie prívodovej hadice, krytu dávkovača pracieho prostriedku a gumeného tesnenia dvierok

Aby ste predišli hromadeniu vodného kameňa a nečistôt v častiach práčky, ktoré prichádzajú do kontaktu s vodou a pracími prostriedkami alebo avivážou, čistite tieto časti často. Tým sa predĺži životnosť vašej práčky a zvýši sa jej účinnosť. Pozri kapitoly nižšie.

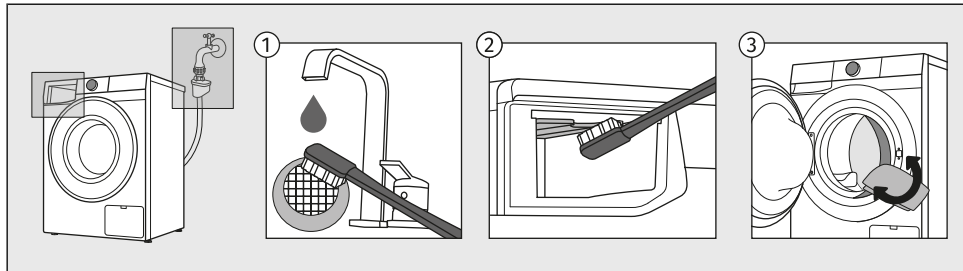

- 1 Vypnite prívod vody, odskrutkujte hadicu na pripojenie vody a vyčistite sieťku v hadicovej prípojke.
- 2 Vytiahnite dávkovaciú nádobu a pomocou kefy vyčistite celú oblasť pláchania v práčke, hlavne dýzy na hornej strane pláchacej komory.
- 3 Po každom praní utrite gumené tesnenie dverí a taktiež odstráňte všetky cudzie predmety, ktoré sa na ňom zachytili. Týmto predĺžite jeho životnosť.

8.4 Čistenie filtra čerpadla



INFORMÁCIA!

Počas čistenia môže uniknúť nejaké množstvo vody. Preto odporúčame na podlahu priestrieť savú utierku alebo handru.

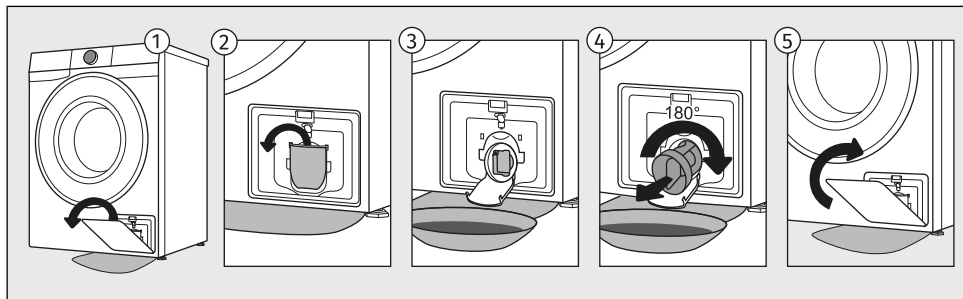

- 1 Otvorte kryt filtra a odstráňte ho z telesa zariadenia.
- 2 Pred čistením filtra čerpadla otvorte lievik odtoku vody. Filter čerpadla pomaly otočte proti smeru hodinových ručičiek. Filter čerpadla vytiahnite a nechajte vodu pomaly odtiecť.
- 3 Filter čerpadla vyčistite pod tečúcou vodou.
- 4 Z krytu filtra a vrtule odstráňte všetky predmety a nečistoty. Zložte filter čerpadla naspäť a dotiahnite ho otočením v smere hodinových ručičiek. Tesnenie filtra by malo byť čisté, aby nepretekalo.
- 5 Znovu nasadte kryt filtra na teleso zariadenia.



INFORMÁCIA!

Filter čerpadla odporúčame čistiť pravidelne raz do mesiaca. Ak periete chľapatú, veľmi špinavú alebo starú bielizeň, tak aj častejšie.

9. ODSTRAŇOVANIE PORÚCH A SERVIS

V tejto kapitole sa dozviete:

- čo robiť v prípade problémov, ak sa vyskytnú poruchy alebo problémy počas prania,
- opisy porúch, upozornení a chýb zobrazených na displeji,
- kedy a ako kontaktovať popredajný servis,
- čo robiť v prípade reklamácie a na čo sa vzťahuje záruka,
- kde si objednať náhradné diely.

9.1 Čo robiť v prípade problémov?

Práčka automaticky riadi činnosť jednotlivých funkcií počas prania. Ak sa zistí nejaká nezrovnalosť, na displeji sa zobrazí hlásenie (EXX) a opis chyby. Ak zariadenie napriek zistenej chybe pokračuje v pracom cykle, po jeho ukončení sa na displeji zobrazí *Program dokončený* a vedľa *Prehľad* sa zobrazí červený výkričník. Po vstupe do *Prehľad* si môžete prezrieť poruchu/chybu. Problémy životného prostredia (napr. výpadky elektriny) môžu spôsobiť rôzne chybové hlásenia (pozri kapitolu nižšie).

V takomto prípade:

- Vypnite práčku, počkajte niekoľko sekúnd alebo ju odpojte od elektrickej siete.
- Práčku zapnite a prací program zopakujte.
- Väčšinu prevádzkových chýb môže vyriešiť používateľ (pozrite kapitolu nižšie).
- Ak chyba pretrváva, kontaktujte servisného technika.
- Opravy môže vykonať iba vhodne vyškolený odborník.



INFORMÁCIA!

Hluk a vibrácie – skontrolujte, či sú nožičky správne vyrovnané a poistné matice pevne utiahnuté.

UKS - systém regulácie stability

Nerovnomerne rozložená bielizeň alebo kopy bielizne zmotanej dokopy v bubne práčky môžu spôsobiť problémy, ako napríklad vibrácie alebo hlučný chod. Práčka takéto problémy zistí a aktivuje sa UKS* (*systém regulácie stability).

Menšie várky bielizne (napr. jeden uterák, jeden sveter, jeden župan a pod.) alebo oblečenie vyrobené z materiálov so špeciálnymi geometrickými vlastnosťami je prakticky nemožné rovnomerne v bubne práčky rozložiť (papuče, väčšie kusy oblečenia atď.). To vedie k viacerým pokusom spotrebiča bielizeň prerozdeliť, čo následne spôsobí, že program bude trvať dlhšie. V extrémnych prípadoch s nepriaznivými podmienkami sa môže program dokončiť bez cyklu odstreďovania.





UKS* (*systém regulácie stability) umožňuje stabilnú prevádzku a dlhšiu životnosť práčky.

Nižšie sú uvedené všetky chyby, ktoré môže používateľ vidieť v používateľskom rozhraní.

9.2 Tabuľka správ na displeji

Upozornenia/informácie pre používateľa, ktoré sa môžu zobraziť na displeji, sú tieto:

INFORMÁCIE

 Proti krčeniu	Prebieha funkcia <i>Proti krčeniu</i>, ktorú ste spustili v rámci pracieho programu Na displeji sa striedavo zobrazujú nápisy <i>Program dokončený</i> a <i>Na dokonč. stlačte Stop ...</i> Ak chcete prerušiť prevádzku funkcie <i>Proti krčeniu</i> , stlačte tlačidlo <i>Štart/Pauza</i> ZAPNUTIE/VYPNUTIE (ON/ OFF).
	Práčka v pohotovostnom režime, pripravená na v pracom programe Na displeji sa zobrazí <i>Program pozastavený</i> ; tlačidlo <i>Štart/Pauza</i> bliká. Aby prací program pokračoval ďalej, stlačte tlačidlo <i>Štart/Pauza</i> .
	Pripravené na odomknutie dverí Na displeji prebieha animácia troch bodiek. Počkajte do dokončenia procesu. Ak nenastane žiadna chyba po jeho dokončení, je možné spustiť nový program. Voda sa odvádza. Počkajte na odomknutie dverí. Ak je voda v zariadení príliš horúca, dvierka nie je možné otvoriť. Pozrite si oznámenie na displeji.
	Prehľad počtu vykonaných pracích cyklov Informácia o počte vykonaných pracích cykloch sa na displeji zobrazí o 3 sekundy v prípade, ak odpojíte napájací kábel z elektrickej siete (po nastavení voliča do polohy <i>Vyp.</i>), počkáte 10 sekúnd a potom ho znova pripojíte do elektrickej siete Po 3 sekundách prejde zariadenie do pohotovostného režimu. Informácie o počte vykonaných cyklov sú k dispozícii aj v ponuke používateľských nastavení. Pozri kapitolu <i>NASTAVENIA A ÚPRAVY SPOTREBIČA / Menu používateľských nastavení / Celkový počet cyklov</i> .

UPOZORNENIA

E7.1	Upozornenie systému vypúšťania vody (Chyba vypúšťania) Na konci programu prania sa na displeji zobrazí <i>Program dokončený</i> . Skontrolujte oznámenie v <i>Prehľad</i> . Upozornenie o zníženom toku vody vo fáze čerpania. Skontrolujte nasledovné: <ul style="list-style-type: none">• či je filter čerpadla čistý,• či nie je odtoková hadica upchatá,• či nie je odtok upchatý,• či je odtoková hadica umiestnená pod maximálnou a nad minimálnou výškou (pozri kapitolu <i>INŠTALÁCIA A PRIPOJENIE / Pripojenie a zabezpečenie odtokovej hadice</i>).
-------------	---

<p>E92</p>	<p>Systémové varovanie k spusteniu programu Čistenie bubna (Bubon práčky je potrebné vyčistiť)</p> <p>Na konci programu prania sa na displeji zobrazí <i>Program dokončený</i>. Skontrolujte oznámenie v <i>Prehľad</i>.</p> <p>Ak sa po praní na displeji zobrazí <i>Bubon práčky je potrebné vyčistiť</i> upozornenie, postupujte takto:</p> <ul style="list-style-type: none"> • vyčistíte dávkovaciu nádobu, • vyčistíte prívodovú hadicu, kryt dávkovacej nádoby a gumené tesnenie dvierok, • vyčistíte filter čerpadla (pozri kapitolu <i>ČISTENIE A ÚDRŽBA</i>) a • spustíte samočistiaci program <i>Čistenie bubna</i> (pozri kapitolu <i>Programy na ovládacej jednotke</i>). <p>Samočistiaci program sa používa na čistenie bubna a odstraňovanie zvyškov pracieho prostriedku a baktérií. Bubon musí byť prázdny. Nepridávajte pracie ani avivážne prostriedky! Pre účinné odstránenie vodného kameňa môžete pridať trochu liehového octu (približne 2 dl) alebo sódu bikarbónu (1 polievkovú lyžicu alebo 15 g) Tento program odporúčame použiť aspoň raz za mesiac alebo vždy, keď sa objaví upozornenie <i>E92 Bubon práčky je potrebné vyčistiť</i>.</p>
<p>E91</p>	<p>Upozornenie detekčného systému na nadmerné penenie počas pracieho programu (Zistená pena)</p> <p>Na konci programu prania sa na displeji zobrazí <i>Program dokončený</i>. Skontrolujte oznámenie v <i>Prehľad</i>.</p> <p>Ak v práčke príde k nadmernému peneniu alebo pena pretečie cez dávkovač, je nutné vypratú bielizeň dôkladne vypláchať vo veľkom množstve vody. Vyberte si prací program bez použitia pracieho prostriedku.</p> <ul style="list-style-type: none"> • Odporúčame zvoliť program <i>Plákanie & Aviváž</i>. • Primerane znížte množstvo dávky pracieho prostriedku.
<p>PF</p>	<p>Upozornenie na poruchu napájania (PF) (Výpadok prúdu)</p> <p>Počas pracieho programu systém zistil výpadok elektrickej energie, ktorý vplýval na výkonnosť a funkčnosť pracieho programu.</p> <p>Na konci programu prania sa na displeji zobrazí <i>Program dokončený</i>. Skontrolujte oznámenie v <i>Prehľad</i>.</p>
<p>E40</p>	<p>Hodnota napätia mimo rozsah</p> <p>Upozornenie, že napätie je nad 260 V alebo pod 180 V.</p> <p>Počas pracieho programu bolo zistené, že napájacie napätie na dlhšiu dobu kleslo pod 180 V alebo prekročilo 260 V, čo vplýva na funkčnosť práčky.</p> <p>Skontrolujte oznámenie v <i>Prehľad</i>.</p> <p>Skontrolujte elektrickú sieť v prevádzkovom rozsahu práčky.</p> <p>Displej a tlačidlá nereagujú</p> <p>Odpojte zástrčku zo zásuvky, skontrolujte, či je správne napájacie napätie práčky (220-240 V), potom znova zapojte zástrčku do zásuvky a zapnite práčku.</p>

Nižšie sú uvedené všetky chyby, ktoré môže používateľ vidieť v používateľskom rozhraní.

VŠEOBECNÉ PORUCHY

E0	Nesprávne nastavenie (Alternatíva motora nebola potvrdená) Znovu spustíte program.
E1	Chyba detekcie teploty (Chyba termistora) Privádzaná voda je príliš studená. Zopakujte prací program.
E2 ●●●	Chyba zamknutia dvierok (Chyba zámku dveri) Skontrolujte, či sú dvierka práčky zatvorené. Ak po stlačení tlačidla <i>Štart/Pauza</i> počujete akustický signál, znamená to, že dvierka práčky nie sú zatvorené. Zatvorte dvierka práčky. Vypnite napájací kábel zo zásuvky, cez filter čerpadla vypustite vodu zo zariadenia, znovu zapojte napájací kábel do zásuvky a zapnite zariadenie stlačením <i>Zap/Vyp</i> . Zariadenie prejde do menu ukončenia programu. Ak po prerušení cyklu z akéhokoľvek dôvodu zariadenie neodomkne dvierka, na displeji sa zobrazí chyba E02 .

PORUCHY SÚVISIACE S VODOU

E3	Chyba prívodu vody (Chyba napúšťania vody) Skontrolujte nasledovné: <ul style="list-style-type: none">• vhodnosť výšky odtoku,• či je odpadová hadica pripevnená k puzdru práčky,• či je prívodný ventil otvorený,• či je filter na prívodovej hadici a na vodovodnom ventilu čistý,• či prívodová hadica nie je deformovaná (pristrihnutá, upchatá a pod.),• či je tlak vody v rozmedzí od 0,05 do 1 MPa (0,5–10 barov),• do 60 sekúnd musí z úplne otvoreného kohútika vyteciť min. 10 l vody, potom opäť stlačte tlačidlo <i>Štart/Pauza</i> , aby ste program obnovili.
E6	Chyba ohrevu vody (Chyba ohrevu vody) Znovu spustíte program.
E7 E7.2	Chyba vypúšťania vody (Chyba vypúšťania / Upozornenie na systém vypúšťania) Skontrolujte nasledovné: <ul style="list-style-type: none">• či je filter čerpadla čistý,• či nie je odtoková hadica upchatá,• či nie je odtok upchatý,• či je odtoková hadica umiestnená pod maximálnou a nad minimálnou výškou (pozri kapitolu <i>INŠTALÁCIA A PRIPOJENIE / Pripojenie a zabezpečenie odtokovej hadice</i>).• či nie je obežné koleso čerpadla zablokované (obežné koleso sa musí voľne otáčať); potom opäť stlačte tlačidlo <i>Štart/Pauza</i> .



	<p>Nadmerné použitie pracieho prostriedku Ak použijete nadmerné množstvo pracieho prostriedku, môže sa vytvoriť v bubne väčšie množstvo peny. V prípade zobrazenia chyby potvrdte odstránenie peny z práčky stlačením tlačidla <i>Štart/Pauza</i>.</p>
E9	<p>V oblasti práčky sa zistil únik vody. (Zistený únik vody) Vypnite a znovu zapnite práčku. Vykonajte vonkajšiu kontrolu spotrebiča. Ak nič netečie, môžete práčku ďalej používať. Skontrolujte výšku nástenného sifónu (pozri kapitolu <i>INŠTALÁCIA A PRIPOJENIE / Pripojenie a zabezpečenie odtokovej hadice</i>).</p>
E10	<p>Chyba detekcie hladiny vody. (Chyba snímača hladiny vody) Odpojte napájací kábel zo zásuvky, počkajte 1 min, potom ho znovu zapojte a práčku zapnite. Vetrajte spotrebič vyťahnutím a čistením filtra práčky a čistením nástenného sifónu.</p>
E11	<p>Pretečenie vody (Pretečenie) Ak sa v bubne nachádza nadmerné množstvo vody a na displeji sa zobrazuje chyba, prací program sa preruší a voda sa z práčky odčerpá. Program reštartujte. Znovu spustíte program. Ak sa v bubne nachádza nadmerné množstvo vody a na displeji sa zobrazuje chyba, zatiaľ čo práčka naďalej pridáva vodu, zatvorte vodovod a zavolajte servisného technika. Nadmerné použitie pracieho prostriedku Ak použijete nadmerné množstvo pracieho prostriedku, môže sa vytvoriť v bubne väčšie množstvo peny. V prípade zobrazenia chyby potvrdte odstránenie peny z práčky stlačením tlačidla <i>Štart/Pauza</i>.</p>

PORUCHY V ELEKTRICKOM NAPÁJANÍ

E12.1	<p>Prekročen fázový prúd Práčka zistila prekročený fázový prúd v jednej z fáz a zastavila prevádzku. Odpojte práčku od napájania (vytiahnite napájací kábel zo zásuvky) a počkajte 1 minútu. Medzitým skontrolujte, či nie je bubon preťažený alebo nerovnomerne naplnený; v prípade potreby bielizeň prerovnajte alebo časť vyberte. Pripojte spotrebič znovu k napájaniu a spustíte program.</p>
E12.4	<p>Chyba hardvéru – činnosť blokováná (Závažná hardvérová chyba) Odpojte práčku od napájania (vytiahnite napájací kábel zo zásuvky) a počkajte 1 minútu. Pripojte spotrebič znovu k napájaniu a spustíte program.</p>
E12.5	<p>Zablokovaný rotor (Zablokovaný rotor) Motor sa nemôže otáčať, čo bráni normálnemu chodu programu. Vypnite práčku a skontrolujte, či nie je bubon mechanicky zablokovaný (predmet v bubne, zachytený kus bielizne atď.). Odstráňte prekážku. Znovu zapnite spotrebič a spustíte program. Ak sa chyba opakuje, môže byť chybný motor alebo zostava pohonu.</p>

E12.8	<p>Porucha elektronickej komunikácie v práčke (Časový limit komunikácie vypršal)</p> <p>Odpojte práčku od napájania (vytiahnite napájací kábel zo zásuvky) a počkajte 1 minútu. Pripojte spotrebič znovu k napájaniu a spustíte program.</p>
E12.12	<p>Nesprávna verzia softvéru (Nesprávna verzia riadiacej jednotky (MCU))</p> <p>Odpojte práčku od napájania (vytiahnite napájací kábel zo zásuvky) a počkajte 1 min. Pripojte spotrebič znovu k napájaniu a spustíte program. Vyžaduje sa aktualizácia alebo reінštalácia softvéru.</p>
E12.17	<p>Motor nie je pripojený (Žiadna komunikácia s motorom)</p> <p>Práčka nedeteguje spojenie medzi motorom a riadiacou jednotkou. Odpojte práčku od napájania (vytiahnite napájací kábel zo zásuvky) a počkajte 1 minútu. Pripojte spotrebič znovu k napájaniu a spustíte program. Ak sa chyba opakuje, je pravdepodobne prerušené pripojenie k motoru.</p>
E13.3	<p>Počas programu bola detegovaná záťaž (Čistenie bubna, TotalFresh) (Zistená bielizeň pri programe)</p> <p>Odpojte práčku od napájania (vytiahnite napájací kábel zo zásuvky) a počkajte 1 minútu. Medzitým odstráňte všetky predmety z bubna. Pripojte spotrebič znovu k napájaniu a spustíte program.</p>
E22	<p>Chyba pri zamykaní dvierok (Nie je možné zamknúť dvierka)</p> <p>Dvere nie je možné zamknúť. Mechanizmus zámky dverí nefunguje správne, takže spotrebič nemôže spustiť program. Skontrolujte, či sú dvere riadne zatvorené a nič nebráni západke. Odpojte práčku od napájania (vytiahnite napájací kábel zo zásuvky) a počkajte 1 minútu. Pripojte spotrebič znovu k napájaniu a spustíte program. Ak sa chyba opakuje, môže byť chybný mechanizmus zámky dverí alebo spínač dverí.</p>
E23	<p>Chyba pri odomykaní dvierok (Nie je možné odomknúť dvierka)</p> <p>Dvierka sú zatvorené, ale nie je možné ich odomknúť. Odpojte napájací kábel zo zásuvky, počkajte 1 min, potom ho znovu zapojte a práčku zapnite.</p>

PORUCHY SPOJENIA

	<p>Spotrebič nie je možné ovládať na diaľku</p> <p>Na spotrebiči nie je zapnuté diaľkové ovládanie. Skontrolujte, či na zariadení svieti Wi-Fi symbol . Pre zapnutie diaľkového ovládania potvrdte voľbu stlačením tlačidla <i>Štart/Pauza</i>.</p>
	<p>Spotrebič sa nepripája k sieti Wi-Fi</p> <p>Spotrebič nemôže nájsť sieť Wi-Fi. Skontrolujte, či je váš smerovač (router) nastavený na frekvenciu 2.4 GHz a či je pri spotrebiči dostatočne silný signál Wi-Fi.</p>

Ak problém pretrváva aj napriek dodržaniu odporúčania uvedeného vyššie, kontaktujte autorizovaného servisného technika.



INFORMÁCIA!

V členských štátoch Európskej únie, na Islande, v Lichtenštajnsku a v Nórsku majú spotrebiteľia právo zvoliť si autorizovaného alebo nezávislého opravára podľa vlastného uváženia. Ak si však zvolia nezávislého opravára, predajca ani výrobca nenesú zodpovednosť za možné riziká bezpečnosti výrobku ani za porušenie práv duševného vlastníctva vyplývajúce zo zásahov vykonaných nezávislým opravárom, ani za prípadnú stratu záručných práv vyplývajúcu z objektívnych alebo oprávnených dôvodov súvisiacich s nesprávne vykonanými opravami.

9.3 Servis

Keď budete kontaktovať servisné stredisko, uveďte, prosím, typ práčky, kód/ID, číslo modelu a sériové číslo.

Typ, kód práčky, model a sériové číslo sú uvedené na typovom štítku umiestnenom na vnútornej strane dvierok práčky.



VAROVANIE!

V prípade poruchy použite len náhradné diely schválené oprávnenými výrobcami.



VAROVANIE!

Záruka sa nevzťahuje na opravy alebo reklamácie spôsobené nesprávnym pripojením alebo použitím práčky. V takýchto prípadoch nesie náklady za opravy používateľ spotrebiča.

9.4 Záruka



INFORMÁCIA!

Záruka sa nevzťahuje na spotrebný materiál, menšie odchýlky farieb, zvýšený hluk, ktorý je spôsobený vekom spotrebiča a ktorý neovplyvňuje jeho funkčnosť, a estetické chyby komponentov, ktoré neovplyvňujú funkčnosť a bezpečnosť spotrebiča. Záruka sa nevzťahuje na chyby alebo poruchy spôsobené problémami životného prostredia (úder blesku, výpadky elektriny, prírodné katastrofy atď.).



INFORMÁCIA!

Akúkoľvek poruchu nahláste v miestnom zákazníckom centre alebo na webovej stránke; obe informácie nájdete v priloženom záručnom liste. Zoznam autorizovaných servisov s kontaktnými údajmi je uvedený v záručnom liste priloženom k spotrebiču alebo je dostupný na webovej stránke, ak naskenujete QR kód, ktorý je umiestnený na typovom štítku.



INFORMÁCIA!

Niektoré jednoduché poruchy, ktoré sú opísané v kapitole **ODSTRAŇOVANIE PORÚCH A SERVIS / Tabuľka správ na displeji**, si môže používateľ odstrániť sám podľa návodu, bez toho, aby ohrozil vlastnú bezpečnosť alebo ovplyvnil podmienky záruky.

9.5 Náhradné diely



INFORMÁCIA!

Funkčné náhradné diely pre práčku , ktorú ste si zakúpili, sú k dispozícii 10 rokov. Počas tejto doby budú k dispozícii originálne náhradné diely, ktoré zabezpečia správne fungovanie Vášho spotrebiča.

Zoznam náhradných dielov a tipov na opravu v súlade s platnou smernicou o ekodizajne je k dispozícii po naskenovaní QR kódu umiestneného na vnútornej strane dvierok práčky alebo na odkaze: <https://auid.connectlife.io>.

10. ODPORÚČANIA PRE PRANIE A ÚSPORNÉ VYUŽITIE

V tejto kapitole nájdete tipy na:

- optimálne vypranú bielizeň a používanie pracích prostriedkov a aviváží,
- odvápnenie na predĺženie životnosti práčky,
- odstránenie škvŕn pred praním bielizne,
- odporúčania na používanie pracích prostriedkov.

10.1 Tipy na optimálne výsledky prania

Nové farebné oblečenie perte po prvýkrát osobitne.

Veľmi zašpinenú bielizeň perte v menších množstvách s väčším množstvom pracieho prášku alebo s cyklom predprania.

Pri jemne zašpinenej bielizni odporúčame program s cyklom predprania, použite kratšie programy (napr. *Rychlý 14*) a nižšie teploty.

Na dolné škvŕny naneste pred praním špeciálny odstraňovač škvŕn.

Použitie bieliadiel na báze chlóru sa neodporúča, pretože môžu poškodiť ohrievač.

Odporúčame Vám, aby ste neprali veľmi malé množstvá bielizne, pretože to vedie k nadmernej spotrebe energie a horšiemu výkonu práčky.

Ak budete práčku plniť na kapacitu, ktorú pre každý program uvádza výrobca, ušetríte energiu a vodu.



INFORMÁCIA!

Nasledujúce informácie sú prístupné prostredníctvom QR AUID kódu, ktorý sa nachádza na výrobnom štítku (pozri časť *OPIS PRÁČKY / Technické údaje*):

- menovitá kapacita v kg;
- trvanie programu v hodinách a minútach;
- spotreba energie v kWh/cyklus;
- spotreba vody;
- maximálne teploty dosiahnuté v bubne práčky;
- zvyšková vlhkosť po pracovnom cykle a rýchlosť odstredovania.

Pri vyšších rýchlostiach odstredovania ostane v bielizni menšie množstvo zvyškovej vlhkosti. Výsledkom toho bude sušenie v bubnovej sušičke hospodárnejšie a rýchlejšie.

Zloženú bielizeň pred vložením do bubna uvoľnite.

Pracie prostriedky



INFORMÁCIA!

Prostriedky označené štítkami na ochranu životného prostredia sú šetrné k životnému prostrediu.

Pracie prostriedky pridavajte v súlade s pokynmi od výrobcov týchto čistiacich prostriedkov. Odporúčané množstvo pracieho prostriedku podľa množstva bielizne a tvrdosti vody je uvedené na obale prostriedku.

Na dávkovanie pracích prostriedkov, najmä tekutých, používajte dávkovacie pomôcky dodané výrobcom pracieho prostriedku.



INFORMÁCIA!

Prací prášok odporúčame pridať tesne pred začatím prania. Ak ho pridávate skôr, dávkovač musí byť úplne suchý; v opačnom prípade môže prací prášok pred začiatkom prania stvrdnúť.

Používajte len prostriedky určené do práčky.

Pri použití hustých tekutých výrobkov určených na starostlivosť o bielizeň ich odporúčame zriediť s vodou, aby sa predišlo upchatiu odtoku dávkovača.

Tekuté pracie prostriedky sú určené pre pracie programy bez cyklu predprania.

Môžete používať všetky moderné pracie prostriedky určené pre práčky pre domácnosť. Na balení pracieho prostriedku je návod na použitie a dávkovanie, ktoré sa vzťahuje na maximálnu náplň.

Dávkovanie pracieho prostriedku závisí od:

- stupňa znečistenia bielizne;
- množstva bielizne a
- tvrdosti vody.

Tvrdosť vody	Úrovně tvrdosti			
	°dH (°N)	m mol/l	°fH (°F)	p.p.m.
1 - mäkká	< 8,4	< 1,5	< 15	< 150
2 - normálna	8,4–14	1,5–2,5	15–25	150–250
3 - tvrdá	> 14	> 2,5	> 25	> 250



INFORMÁCIA!

Skontrolujte údaje o tvrdosti vody podľa vášho miestneho dodávateľa alebo distribútora vody.

Aviváže



INFORMÁCIA!

Aviváž nalejte do dávkovača, zásobníka označeného symbolom ☼. Dodržiavajte pokyny uvedené na obale.



INFORMÁCIA!

Zásobník na aviváž nenapĺňajte nad označenie max. (maximálna označená hladina). V opačnom prípade sa aviváž pridá k bielizni skôr, čím zhorší výsledok prania.

10.2 Prevencia a odstraňovanie vodného kameňa

Ak periete bielizeň pri nízkych teplotách a/alebo používate tekuté čistiace prostriedky, v práčke sa môžu rozmnožovať baktérie, čo môže spôsobiť zápach. Na vysušenie vnútra práčky použite funkciu *TotalFresh*.

Pri prevencii a odstraňovaní vodného kameňa používajte len prostriedky s pridanou ochranou proti korózii. Dodržiavajte pokyny výrobcu čistiaceho prostriedku. Na odstránenie usadenín vodného kameňa, odporúčame spustiť program na čistenie bubna *Čistenie bubna*. Pridajte liehový ocot (2 dl).

Ak tvrdosť vody presiahne 14°dH, mali by ste použiť zmäkčovač vody. Na poškodenie ohrievača vyplývajúce z nesprávneho použitia zmäkčovača vody sa záruka nevzťahuje. Skontrolujte údaje o tvrdosti vody podľa vášho miestneho dodávateľa alebo distribútora vody.

10.3 Tipy ohľadne odstraňovania škvŕn

Pred použitím špeciálnych prípravkov na odstraňovanie škvŕn vyskúšajte na menej odolné škvŕny prirodzené spôsoby, ktoré neškodia životnému prostrediu.

Vyžadujú si však rýchlu reakciu! Škvŕnu namočte pomocou savej špongie alebo papierového obrúska.

V prípade použitia bieliadiel alebo prípravkov na odstraňovanie škvŕn hrozí nebezpečenstvo korózie a zafarbenia.



VAROVANIE!

Odporúčame nepoužívať silné chemikálie, ktoré škodia životnému prostrediu.

Škvŕny	Odstránenie škvŕn
Blato	Keď je škvŕna suchá, najprv ju pred práním v práčke z oblečenia zoškrabte. V prípade odolnej škvŕny ju pred práním namočte enzymatickým odstraňovačom škvŕn. V prípade menej odolnej škvŕny vyčistite oblečenie pred práním pomocou tekutého pracieho prostriedku alebo pracieho prášku s vodou.
Antiperspirant	Pred práním v práčke nalejte na bielizeň tekutý prací prostriedok. Na odolné škvŕny použite odstraňovače škvŕn. Ako alternatívu môžete pri praní použiť bieliadlo na báze kyslíka.
Čaj	Bielizeň namočte alebo opláchnite v studenej vode a v prípade potreby pridajte odstraňovač škvŕn.
Čokoláda	Bielizeň namočte alebo opláchnite vo vlažnej mydlovej vode. Potom na škvŕnu nakvapkajte šťavu z citróna a opláchnite.
Atrament	Pred práním v práčke naneste na škvŕnu odstraňovač škvŕn. Môžete použiť aj denaturovaný lieh. Otočte oblečenie naruby a pod škvŕnu položte papierový obrúsok. Lieh naneste na škvŕnu z opačnej strany. Nakoniec oblečenie poriadne opláchnite.
Fixky	Zriedte trochu škrobu vo vode a naneste ho na škvŕnu. Keď vyschne, odškrabte ho štetcom; potom oblečenie operte v práčke.
Detské oblečenie (moč, blato, škvŕny z jedla)	Pred práním v práčke namočte škvŕny do vlažnej vody aspoň na polhodinu. Pre jednoduchšie odstránenie škvŕn pridajte enzymatický odstraňovač škvŕn.
Tráva	Pred práním v práčke namočte bielizeň do enzymatického odstraňovača škvŕn. Škvŕny trávy môžete odstrániť tiež namočením bielizne (približne na 1 hodinu) do zriedenej šťavy z citróna alebo destilovaného octu.
Vajcia	Oblečenie namočte do enzymatického odstraňovača škvŕn. Namočte ho do studenej vody aspoň na 30 minút alebo, ak ide o odolné škvŕny, na niekoľko hodín. Potom oblečenie operte v práčke.
Káva	Oblečenie namočte do slanej vody. Ak škvŕna nie je čerstvá, namočte ju do zmesi glycerínu, amoniaku a liehu.
Leštidlo na topánky	Na škvŕnu naneste kuchynský olej a opláchnite ju.
Krv	Čerstvá škvŕna – oblečenie opláchnite v studenej vode a operte ho v práčke. Zaschnutá škvŕna – oblečenie namočte do enzymatického odstraňovača škvŕn. Potom oblečenie operte v práčke. Ak škvŕna nezmizne, pokúste sa ju odstrániť pomocou bieliadla vhodného na daný typ oblečenia.

Škvry	Odstránenie škvŕn
Lepidlo, žuvačka	Oblečenie vložte do vrečka a vložte do mrazničky, až kým škvŕna nestvrdne. Potom ju odstráňte pomocou tupého noža. Potom škvŕnu zriedte pomocou odstraňovača škvŕn určeného na predpranie a poriadne opláchnite. Potom bielizeň operte ako zvyčajne.
Make-up	Použite odstraňovač škvŕn určený na predpranie a potom bielizeň operte v práčke.
Maslo	Pred praním v práčke naneste na škvŕnu odstraňovač škvŕn. Potom ju opláchnite horúcou vodou (s takou teplotou vhodnou pre danú tkaninu).
Mlieko	Oblečenie namočte do enzymatického odstraňovača škvŕn. Namočte ho aspoň na 30 minút alebo, ak ide o odolné škvŕny, na niekoľko hodín. Potom oblečenie operte v práčke.
Ovocná šťava	Na škvŕnu naneste zmes soli a vody. Nechajte chvíľu pôsobiť, potom opláchnite. Pred praním v práčke môžete na škvŕnu naniesť sódu bikarbónu, destilovaný ocot alebo šťavu z citróna. Na staré škvŕny použite glycerín. Po 20 minútach bielizeň opláchnite studenou vodou a potom ju operte v práčke.
Víno	Bielizeň namočte do studenej vody na minimálne 30 minút. Použite tiež odstraňovač škvŕn. Potom oblečenie operte v práčke.
Vosk	Oblečenie vložte do mrazničky, až kým vosk nestvrdne. Potom ho zoškrabte. Zvyšok vosku odstráňte tak, že pod škvŕnu položíte papierový obrúsok a nahrejete žehličkou, až kým ho obrúsok nepohlí.
Pot	Pred praním v práčke poriadne votrite na škvŕnu tekutý prací prostriedok.

11. HODNOTY SPOTREBY



INFORMÁCIA!

Orientačné informácie sú uvedené v súlade s Nariadením EÚ 2019/2023. Hodnoty uvedené pre iné programy ako Eco 40-60 boli stanovené v súlade s platnou normou EN60456.

Vysvetlenie použitých symbolov:	
	Trieda energetickej účinnosti
	Teplota prania (°C)
	Menovitá kapacita (kg)
	Trvanie programu (h:min) ⁽¹⁾
	Spotreba energie (kWh/cyklus) ⁽¹⁾
	Spotreba vody (L/cyklus) ⁽¹⁾
	Maximálna teplota (°C) 5 min ⁽¹⁾
	Obsah zostatkovej vlhkosti (%) ⁽¹⁾
	Rýchlosť odstreďovania (ot./min) ⁽¹⁾

54 cm / 9 kg:									
Program		°C							
i Eco 40-60	A	40-60	9 kg	03:41	0,830	61	34	53	1320
			4,5 kg	02:40	0,190	32	25		1400
			2,5 kg	02:04	0,150	24	24		1400
ii Bavlna – biele		20	9 kg	03:31	0,32	89	20	55	1400
Bavlna – biele		40	9 kg	04:51	1,57	102	42	55	1400
iii Bavlna – biele		60	9 kg	04:33	2,45	116	62	55	1400
iv Mix / Syntetika		30	3,5 kg	02:46	0,54	66	32	33	1200
v Rýchly 14'		30	1 kg	00:14	0,10	18	30	35	1000
vi Bavlna – biele		90	9 kg	04:33	3,72	117	80	55	1400

i program „eco 40-60“ pri menovitej kapacite, polovici menovitej kapacity a štvrtine menovitej kapacity;

ii program pri 20 °C pri menovitej kapacite pre tento program;

iii jeden program na pranie bavlny pri menovanej teplote 60 °C alebo vyššej (ak existuje) pri menovitej kapacite pre tento program;

iv jeden program na pranie textílií okrem bavlny alebo zmesových textílií (ak existuje) pri menovitej kapacite pre tento program;

v jeden program na rýchle pranie mierne znečistennej bielizne (ak existuje) pri menovitej kapacite pre tento program;

vi jeden program na pranie silne znečisteného textilu (ak existuje) pri menovitej kapacite pre tento program;

(1) Vplyvom tlaku, tvrdosti vody a vstupnej teploty, druhu, množstva a znečistenia bielizne, použitého pracieho prostriedku, napájania a zvolených funkcií sa skutočné hodnoty môžu od uvedených hodnôt líšiť.

(2) Skúšobný program s použitím studenej vody (15 °C) v súlade so Smernicou EÚ o ekodizajne a Nariadením EÚ o energetickom označovaní.

(3) Typ, kód práčky, model a sériové číslo sú uvedené na typovom štítku umiestnenom na vnútornej strane dvierok práčky.

FL Plná náplň (Full Load)

HL Polovičná náplň (Half Load)

QL Štvrtinová náplň (*Quarter Load*)

gorenje

GORENJE Slovakia, d.o.o. Polianky 5A 841 01 Bratislava, Slovensko
bezplatná asistenčná linka: 0800 105 505 www.gorenje.sk

PS26/8614A GOR en965909



965936-a4



Vyhradzujeme si právo na vykonanie akýchkoľvek zmien v tomto návode na použitie.